דבר

יום שלישי, י"ח בניסן תשמ"ח, 5 באפריל 1988 ● גליון 19388

היום 12 עמודים ● המחיר 1.30 ש"ח (כולל מע"מ), באילת 1.13 ש"ח

היום בדבר

● מעובד לעובד פריוננו יורד / טדי פרויס
● אור בקצה המרגמה / יוסף מיכלסקי
● ניגונים בארה"ב / יצחק רוזה
● בזכות הנורמליות / יקיר צור
● תנועה ולא סטטוס קוו / מוטה גור
● בורסה וכלכלה (עמ' 4–5), ספורט (11), כל העולמות (12)

מזג האויר

התחזית: עליה קלה בטמפרטורות.
הטמפרטורות התחזיות: ירושלים: 24-13, רמת הגולן: 24-12, צפת: 20-12, חיפה: 21-16, טבריה: 26-14, נצרת: 24-13, עפולה: 25-12, שומרון: 24-14, תל־אביב: 22-15, לוד: 24-13, יריחו: 31-18, עזה: 21-14, באר־שבע: 26-12, אילת: 32-19.

תוכנית שולץ תישאר ירושה לממשלות הבאות של ארה"ב וישראל – מעריכים בשני הצדדים

ירדן מביעה מורת רוחה על הצהרות שולץ – אבל איננה טורקת הדלת ● חוסיין הזמין את ערפאת לרבת־עמון

מאת יוסי מלמן,
מפורז המדיני של „דבר"

„דריכה במקום" ו„העלאת גירה", כך מגדירים פקידים ישראליים ואמריקאיים את שיחותיו של שר החוץ גורג שולץ בירושלים עם ראש הממשלה יצחק שמיר, ממלא מקומו שמעון פרס ועוזריהם. חלק מפקידים אלה ובמיוחד האמריקאים סבורים גם, כי למעשה לא תושג גם בחודשים הבאים עד לבחירות בישראל ובארה"ב בעוד חצי שנה, שום פריצת דרך והתכנית שולץ תעבור בירושה לממשל האמריקאי הבא, וממילא גם לממשלה הבאה בישראל.

הפקידים הוסיפו כי רק „למראית עין" וכדי שלא יוצר רושם של קטאון מנסים שני הצדדים – שולץ ושמיר – להפגין כאילו עצם המשך הדיונים מעיד על התקדמות. לשם כך אף הורחב מעגל המשתתפים בדיונים והוקמו שני צוותי עבודה, במשרד החוץ ובמשרד ראש הממשלה שרגו בנפרד עם עותריו

(המשך בעמוד 2)

מאת גרשון קץ ודן אביבי,
מפורז של „דבר"

מאוים. (מיוחד ל„דבר") ירדן תבקש מגורגי שולץ סדרת הבהרות על נקודות שנויות במחלוקת, ובמיוחד על תפקיד הועידה הבינלאומית, דיבורי המלשתינים והסדר הביניים, כך מסרו מקורות ירדניים יודעי דבר לשרון „לה סנדר".

שליחת הטון ברבת־עמון מוסרת עם תחת מפי המקורות, כי ירדן רואה את הדומה כ„חשובה" וכי המלך חוסיין שהשקיע מאמצים למנוע ממדינות הליגה הערבית לדחות את כלל הדומה, הצליח להביא לדחיית כינוסה של פסגה מיוחדת של הליגה הערבית אשר נועדה להתקיים לפני ה־18 באפריל, יום הרמדאן, בקאלג'ירדה.

חוסיין מבקש שמדינות ערב יגמוד תשובה מתואמת, שלא תדחה את יחסת שולץ, ותשמש מסמך

(המשך בעמוד 2)

עיקרן תחילה

- אפילו שולץ לא השבית את שמחת שמיר – אמר סם בן־שטרית בפתיחת חגיגות המימונה בירושלים – עמ' 6.
- ב„בילינסון" בנצעו אתמול רק שמונה מתוך 60 ניתוחים שהיו מתוכננים. היום פגישה מכרעת בין קיסר לנסים – עמ' 3.
- נסיון הצתה בספינתו של דייג יפואי שחשף כנופייה ערבית בנמל – עמ' 2.
- חשש מצמצום הטיסות לישראל בגלל המצב – עמ' 12.

ישראל תקבל עוד 75 מטוסי אף־16

מאת מפורז „דבר"

הממשל האמריקאי הודיע אמש לקונגרס כי יסכוד לישראל עוד 75 ממוסי אף־16, בשווי של 2 מיליארד דולאר, לשם „חיזוק בטחונה".

בהודעה לא הוזכר דבר שהתנו של שר החוץ האמריקאי ג'ורג' שולץ בישראל.

נושא הטילים בסעודיה יידון עם שולץ בריאד

מאת יוסי מלמן, מפורז המדיני של „דבר"

פקידי ממשל בסעודיה צוטטו אתמול כאומרים כי בעיית הטילים תידון במהלך ביקורו של שר החוץ האמריקאי בריאד מחרתיים.

ארה"ב מעוניינת להרפות המתיחות בין ישראל לבין סעודיה, ולמנוע הסלמה שעלולה לפגוע גם בשלום בין ישראל לבין מצרים.

דובריה סעודיים מרחו להדגיש מאז נתגלה דבר המצאותם של טילי הקרקע־קרקע על אדמתם, כי ברכשו למסרות של הגנה בלבד למקרה של תוקפנות איראנית, ואינם מכוונים לשימוש בסכסוך הישראלי־ערבי.

גם סין אומרת בבל"ת על ידיעת עסקת הנשק

סין (ע"צ). – סין הכחישה אתמול את הידיעות שפורסמו בעתונות, לפיהן היא חתמה על הסכם סודי עם ישראל בעניין רכישת נשק מתוחכם לצבא סין. „ידיעה כזו משוללת כל יסוד", אמר בקלפון דובר משרד החוץ הסיני.

אשת הרב

(יודם לוי). מאריה שרייבר הגיעה בראשית השבוע לישראל כדי להנחות תוכנית בת שעה ברשת הטלוויזיה האמריקנית „נ.ב.סי." שהוקדשה כולה לישראל. התוכנית צולמה מגג בית ברובע היהודי, הצופה אל רחבת הכותל המערבי. מלבד היותה כוכבת טלוויזיה יפה, בזכות עצמה, נשואה מאריה שרייבר לשחקן הקולנוע, איש השרירים ארנולד שווארצנגר. למאריה יש גם ייחוס משפחתי מכובד. היא בת אחות של בני משפחות קנדי.

היא התאכסנה במלון „הילטון", בירושלים ואתמול, בגמר שידור התוכנית – עזבה את הארץ.

(צילום: יצחק הרדי)

מזכ"ל או"ם: אי־אפשר לכנס הוועידה עכשיו

מרכז או"ם (ע"צ וע"ד) – מזכ"ל או"ם פרז דה קויאר הודיע אתמול, כי עדיין אין ביכולתו לזמן ועידת שלום בינלאומית על המזרח התיכון, בהעדר הסכם בין הצדדים הנוגעים בדבר והמדינות הוצרות במועצת הבטחון.

עם זאת, הדגיש מזכ"ל האו"ם, בדו"ח שפרסם אתמול, כי הפתיחה של מו"מ שהתקבל על דעת כל הצדדים נשארת עניין דחוף, כפי שמעידים על כך האירועים בשטחים הכבושים.

הוא הוסיף כי המסקנות של הדו"ח הקודם שלו נשארות בתוקף. במסמך זה שפורסם בינואר, הוא דרש מחמש המדינות הקבועות במועצת הבטחון (ארה"ב, בריה"מ, סין, צרפת ובריטניה) לפתוח בהתייעצויות כדי להביל להסדר הכסכוך בין ישראל והעולם הערבי.

כדי להכין את דו"ח הדרש שלו, בא מזכיר האו"ם במגעים עם כל הצדדים הנוגעים בדבר במישרין (מצרים, ישראל, ירדן, לבנון, סוריה ואש"ף) וכן עם מדינות מועצת הבטחון.

הוא הדגיש כי התשובות של הצדדים הללו מאשרות את קיומם של חילוקי דעות בין ישראל וארה"ב מצד אחד, לבין המדינות הערביות ואש"ף, מצד שני. המדינות הערביות הכריזו מחדש על תמיכתן בכינוס ועידה, שקוויה הכלליים הוגדרו בהחלטות שאישרה העצרת הכללית של האו"ם מאז 1983. ממשלת לבנון ציינה, כי היא מוכנה להשתתף בועידה, אך אין היא רואה קשר בין הבעיות שלה עצמה לבין הבעיה הישראלית־הערבית.

מנהיגי אש"ף דרשו בתשובתם, כי הגדה המערבית, רצועת עזה ומזרח ירושלים יהיו נתונות תחת פיקוח האו"ם, לתקופת־מעבר.

המדינות הוצרות למועצת הבטחון הבהירו, כי כולן תומכות בכינוס ועידה, אך יש ביניהן חילוקי דעות לגבי מתכונתה של ועידה כזו. הדו"ח כולל את נוסח התשובות שקיבל מזכיר האו"ם מהצדדים ומהדו"ל התורן של מועצת הבטחון. התשובות של מצרים, ירדן, לבנון, סוריה ואש"ף ותומכות בסוג הועידה בה צידדה העצרת הכללית.

השד מול החלון

[illegible] בדרכו [illegible] שר החוץ [illegible] ג'ורג' שולץ בטלון [illegible] בירושלים. (צילום: יצחק הרדי)

ביום העצמאות יחתמו רייגן והרצוג על מזכר ההסכמים

מאת יוסי מלמן, מפורז המדיני של „דבר"

ישראל וארה"ב יחתמו בסוף החודש ביום העצמאות על „מזכר של הסכמים".

ההחלטה על כך נפלה אמש, בתום השיחות של שר החוץ ג'ורג' שולץ עם ראש הממשלה יצחק שמיר.

פקידים בשתי הלשכות הדגישו כי למזכר הדש אין למעשה ערך אופרטיבי, אך הוא בעל משמעות סמלית. פקידים אמריקאים אמרו כי הם מקווים שהדבר „ידכך" את הענגרזון של ראש הממשלה ליחסת השלום שלהם. אולם בלשכת ראש הממשלה רחשים הערכה זו ומציינים כי למזכר אין שום קשר לתהליך המדיני ובכל אופן, „אם זו תקוותה של ארה"ב – היא תתאכזב". לדבריהם, מעידה נסתוחה של ארה"ב לחתום על המזכר כי „היחסים בין ואשינגטון לבין ירושלים הם מצויינים, למרות חילוקי דיעות".

הפקידים בלשכתו של שמיר מציינים כי דיונים על חתימת המזכר מתנהלים מזה חודשים אחוכים ועתה הגיעו לכלל סיכום.

טקס החתימה יתקיים במקביל בבית הלבן בוואשינגטון ובבית הנשיא בירושלים. על המסמך יחתמו הנשיאים רונאלד רייגן וחיים הרצוג. מרחב במזכר ש„יצלם" את תמונת היחסים בין שתי המדינות ואת כל ההסכמים ביניהן, ובכלל זה שיתוף הפעולה האסטרטגי, הצבאי, המדיני, הכלכלי והמדיני.

לממשלה זו אין תשובה

שולץ עם פרס. (צילום: יצחק הרדי)

פרס: ברה"מ תחדש יחסים ביום פתיחתה של הוועידה

מאת אריאלה ראובני, מפורז „דבר"

ברה"מ תודיע מובנה לחדש את היחסים הדיפלומאטיים עם ישראל ביום פתיחתה של הועידה הבינלאומית, כך גילה אתמול בחיפה בשיחה מקום ראש הממשלה ושר החוץ שמעון פרס בשיחה עם עיתונאים. פרס הסתמך על מידע שקיבל בעניין זה מג'ורג' שולץ ומסקורות אחרים, וכן מהצהרתו של מיכאיל גורבאצ'וב שביתנה לפני ימים אחדים למזכיר המפלגה הקומוניסטית באיטליה.

פרס ביקר בחיפה כאורחו של ראש העיר אריה גוראל והשתתף בקבלת פנים שנערכה לכבודו. הוא אמר כי מעולם לא חש תקווה וקרבה גדולה יותר לסיכויים של המו"מ, אם כי המכשולים עדיין קיימים בדרך לפתיחתו. הוא קידם בברכה את שלושת „הלאווים" של שולץ: לא למדינה פלשתינית, לא למו"מ עם אש"ף ולא לחזרה לגבולות 1967.

„הדגשתי עמדות בשיחותיי עם השר שולץ מראבתו לכסתנה של ישראל", אמר פרס והוסיף, כי הפגישה עם שולץ הוקדשה בעיקרה לקביעת לוח המועדים האפשרים וכן לקביעת הקשר שבין הסדר הביניים לבין הסדר של קבע, שכן „אסור שתיחצר מרידה בין השניים. מלבד רצים להגיע כמה שיותר מהר למו"מ ישיר ועל כך אין חילוקי דעות. אני גם מקווה שאין חילוקי דעות לגבי הערפתנו לנחל מו"מ עם משלחת ירדנית־פלשתינית ולא רק עם משלחת פלשתינית. פרס אמר, כי במבנה הקיים של הממשלה אין אפשרות למעשה להחליט על מתן תשובה שלילית לשולץ. „באופן פורמאלי", אמר, „שמיר אינו יכול

(המשך בעמוד 2)

לב פתוח

לב התורם מגיע אל בית החולים „הדסה" במיכל קירור. (צילום: יצחק הרדי)

השתלת לב שנייה ב'הדסה' החלה אמש ונמשכה בלילה

המנותח: תושב רמלה כבן 40 ● התורם: תושב הצפון בן 20

מאת אריאלה ראובני, מפורז „דבר"

בבית־החולים „הדסה־עין כרם" בירושלים הסתיים אתר חצות ניתוח השתלת הלב השני בישראל. מקבל הלב הוא גבר תושב רמלה בשנות ה־40 לחייו.

בית־החולים קיבל בשעות אחר־הצהרים הודעה על קיומו של לב הניתן להשתלה בבית־החולים רמב"ם בחיפה. מ„הדסה" יצא מייד צוות שעוסק בניתוח תרומות אברים, כדי לבדוק את תרומת הלב והתאמתה לרקמות. לאחר מכן איתרו והזמינו את מקבל הלב בביתו ברמלה והודו לו להגיע מייד לבית־החולים. הוא הגיע יחד עם בני משפחתו וכמה מידידיו והוכנס מייד לחדר הניתוח, שם הוחל בהכנות לביצוע ההשתלה.

בשעה 22.30 בלילה נחת במנחת המסוקים של בית־החולים „הדסה עין כרם" מסוק צבאי, ממנו יצאו אנשי הצוות הרפואי כשהם נושאים בידיהם צידנית מלאה בקרח ובה הלב המיועד להשתלה. אנשי הצוות הוסיפו מייד באמבולנס מן המנחת אל בית־החולים וחשו עם הצידנית ישר לחדר הניתוח. מייד לאחר מכן הוחל צוות המנתחים, בראשות מנהל המחלקה לכירורגיית חזה ולב, פרופ' יוסף בורמן, בביצוע ההשתלה. לקראת הצוות החלו הדופקים בשלבים האחרונים של הניתוח בסגירת בית החזה.

רק במהלך היום ניתן יהיה להעריך הערכה ראשונית את מידת ההצלחה של הניתוח.

מצרי: מחזיק אצבעות

מרשמל הלב הראשון של „הדסה", עובדיה מצרי, עם רעייתו אחרי הניתוח. (צילום: יצחק הרדי)

זו חגיגה שלא אהיה היחיד עם לב שתול

מאת יודם לוי, מפורז „דבר" בירושלים

„אני נרגש מתרגש, קיבלתי את הידיעה על ההשתלה, השניה ב„הדסה" בשמחה" – כך הגיב אמש עובדיה מצרי מבאר־שבע, שבוחנה בהצעה השתלת הלב הראשונה בישראל. „זו חגיגה שיהיה לי שותף בישראל ואני לא אהיה היחיד. אני מחזיק למרשמל הלב הדש אצבעות".

עובדיה מצרי עבר את השתלת הלב ב־25 באוגוסט אשתקד בבית־חולים „הדסה" עין כרם בירושלים. לאחר הדש הלמה הוא שוחרר לביתו. כיום הוא חזר לעבוד כרגיל

(המשך בעמוד 2)

מסוק חיל־האוויר הטיס את המיכל ובו הלב שנתרם

מאת אריאלה ראובני, מפורז „דבר" בחיפה

לב שהוצא אתמול בשעות הערב בידי צוות רפואי מגופו של גבר בן 20, שנפגע פגיעה מוחית ומת בבית־החולים רמב"ם, הועבר ב־10 בלילה במסוק בתוך מיכל קירור לבית־חולים „הדסה" בירושלים. אמש עמדו להשתיל את הלב בבית־חולים „הדסה" בנוסף של חולה לב.

כפי שנודע לסופרת „דבר" הועבר אתמול בבוקר לחדר המיון של בית־חולים רמב"ם בחיפה גבר שנפגע פגיעה מוחית. פרופסור חשמונאי, מנהל המחלקה הכירורגית שבדק את החולה, הודיע להנהלת בית־החולים, כי הוא סובל מפגיעה מוחית ואין תקווה לחייו, והציע כי הנהלת

(המשך בעמוד 2)

בשטחים: שביתה כללית שקטה בציפייה לתוצאות ביקור שולץ

צעיר נהרג בכפר בני־נעים ● אנשי „כך" נעצרו באום אל־פחם

מאת דני רבינשטיין, יודם לוי, דני בר־קרמי וחנה סאלי, מפורז „דבר"

שביתה כללית היתה אתמול בגדה המערבית וברצועת עזה. בכפר בני־נעים ליד קרית־ארבע נהרג צעיר בן־עשרה. הפלסים בלאמה ליד שכם נפצעו 3. תקריות היו בעוד שורה של ערים וכפרים בשטחים ובמספר מקומות ושל עזה. הצעיר חמיד אל־דיראוי, בן 18, נהרג בכפר בני־נעים כאשר כוח של צהל הגיע למקום לפזר מפגינים. הפגנות דומות היו בכפרים הסמוכים שעיר ושיות.

במחנה הפליטים בלאמה פתח אתמול סיור של צה"ל באש כאשר צעיר ערבי תקף חייל בגרון. מחיר נמצא הדוקר ומאחר יותר נורה על עוד שני פצועים במחנה. על בלאמה הוטל עוצר. עוד הוטל עוצר על מחנות הפליטים הסמוכים לשכם עסכר ועין בית־אלמא. מקורות בטחוניים מסרו אתמול שחרף השביתה המלאה אתמול היו מעט מאד תקריות ודבים מהפעלים – בעיקר, מעזה – יצאו לעבודה בישראל.

ממערבת השבעון באנגלית של הבסאון „אל־פג'ר" ממודת ירושלים נמסר אמש כי מספר שוטרים נכנסו למערכת וערכו חיפושים. בתום החיפושים הם עזבו את המקום מבלי שלקחו דבר. כל עתוני מזרח־ירושלים ובכללם היומון „אל־נהאר" הנחשב כמשקף עמדות ממשלת ירדן, יצאו אתמול בתריסות נגד ביקור שולץ ונגד הבטחותיו – שלדעתם תומכות בעמדה הישראלית.

גורמים ערביים בעזה הסבירו

(המשך בעמוד 2)

המינהל מכחיש שמועות:

25 ילדים בטול־כרם אושפזו בגלל הרעלה ולא „בגלל ירי גאז"

(ע). – 25 ילדים ממחנה הפליטים טול כרם אושפזו בבית־חולים הממשלתי בטול־כרם, לאחר שלקו בהרעלה קלה. הילדים לקו בהרעלה לאחר ששתו תרכיז מעוקר, שנמצא על־יד מגשר המחנה.

גורמים זן של המינהל הארוחי דווח שמדובר על־ידי מקורות ערביים, כאילו מדובר באשפוז עקב „ירי גאז" של כוחות הבטחון.

אנשי הרב

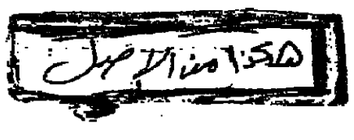

בחזרה לבריכה

ג'ורג' שולץ משכשך בבריכת מלון „הילטון" בירושלים. (צילום: יצחק הרדי)

גולש, דג ולקינוח בננה

מאת יורם לוי, כתב „דבר" בירושלים

בין הפגישות הרבות שלו עם ראשי השלטון בישראל מנצל שר החוץ האמריקני ג'ורג' שולץ לזכות עד כמה שאפשר מן השהות במלון „הילטון" בירושלים. את הבוקר הוא החל בשחייה קצרה של עשר רקעות ממנה נטע ישר לשיחות העבודה עם שמיר ושרים.

לצדיים המנין לשולחנו את שר הכשרון יצחק רבין ומלווים נוספים ולתפריט הכיל שף המלון מרק גולש, דג ולקינוח רשרשת בננה. במרס יצא לטעוד את ארוחת הערב עם שמיר ביגל שולץ את האמן לשחיה נוספת בבריכה.

המלון הומה מבקרים רבים בשל ידיד פסח המתקיים בו. כאשר היה צריך מזכיר המדינה להמציא עם משלחת של אמירי ציון לשעבר הערימו מלוויו להעלותו לפגישה ב... מעלית השירותים, מטעמי בטחון. מחוץ למלון הקימו אנשי הנעות הימין ומשפחות נפגעי הארור בוכם עגם של עדשאת בגובה 15 מטר. עדשאת חבוש כפייה ותגרר רמנים, אקרזים ומכיכים נראה מחזיק בידו האחת את דגל ארה"ב ובשניה שלט בו נכתב באנגלית „בדוק מאור ג'ורג" ובעברית „אהלן יא מעפרה בעזרת מנוף הזיא נראית היטב גם מן הסחיטה המלכותית של שולץ.

חריש לא יבחן תלונות על התבטאויות שריר

מאת טובה צימוקי, כתבת „דבר" בירושלים

היועץ המשפטי לממשלה יוסף חריש אינו מתכוון לטפל בתלונות שהגיעו אליו בנוגע להתבטאותו של שר המשפטים אברהם שריר בארה"ב בעניין הערבים.

כזכור, התפרסמה לפני כחודש ידיעה שמקורה בארה"ב, המייחסת לאברהם שריר את המשפט „הערבים הם שקרנים מלידה".

מייד עם פרסום דברים אלה, פנו חברי כנסת מן השמאל ליועץ המשפטי לממשלה וביקשו ממנו לבדוק האם אין בדברי השר משום עבירה על החוק נגד הסתה לגזענות. ללשכת היועץ המשפטי לממשלה הגיעו גם תלונות של אזרחים בנדון.

היועץ המשפטי לממשלה החליט לא לעסוק בנושא, לאחר שהשר הכחיש דברים אלו.

הפרקליטות לא תגיש ערעור על עונש ואנונו

מאת טובה צימוקי, כתבת „דבר" בירושלים

בפרקליטות המדינה קיימת נטיה לא להעניק להצעתו של שר המשפטים אברהם שריר, שדרש לערער על קולת עונשו של מרדכי ואנונו.

ל„דבר" נודע, כי לאחר ההלטת בית המשפט בנדון סבר השר שריר כי יש למצות עם ואנונו את העונש המירבי, ולא להסתפק ב־18 שנות המאסר שהוטלו עליו.

בפרקליטות המדינה סברים כי אין להסריד את בית המשפט העליון בערעור זה, שכן בית המשפט המחוזי כבר נתן דעתו ביסודיות לגבי חומרת העונש.

שולחים את הלב

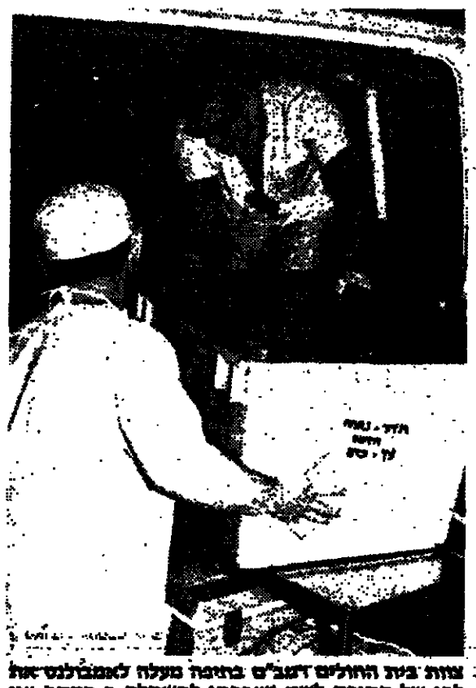

צוות בית החולים דמב"ם בחיפה מעלה לאמבולנס את לבו של הנרקם לשם הועברתו להשתלה ב„הדסה עין כרם" בירושלים. (צילום: רמי נמצל)

מסוק חיל־האוויר

(המשך מעמוד 1)

בית־החולים תפנה אל בני משפחתו ותבקש מהם רשות להוציא אברים להשתלה.

המשפחה נענתה לפניה, אך ביקשה להישאר בעילום שם. עוד בשעות הבוקר וחזל בבריקתם של הלב, הכבד והכליות ולאחר שהתברר, כי הכבד אינו מתאים למועמדים להשתלה ברמב"ם נמסרה הודעה לבית־החולים „הדסה" על אפשרות לקבל את הלב להשתלה. בשעות הערב הגיע לבית־החולים רמב"ם צוות רפואי מ„הדסה" ויחד עם ד"ר יגאל קם מבית־החולים רמב"ם הוצא הלב הלה מגופו של התורם.

ניתוח הוצאת הלב נמשך כשעתיים. בתום הניתוח הועבר הלב בתוך תמיסות בתנאי קירור למיכל לבן שעליו נכתב באותיות אדומות „לב פתוח".

המיכל הוכנס על אמבולנס שיצא אל המנוחת של בית־החולים רמב"ם ומשם הוסס במסוק מיוחד של חיל־האוויר בליווי הצוות הרפואי אל בית־החולים „הדסה" בירושלים. אמש עמדו גם להשתיל את כליותיו של התורם. המגמה היתה להשתילם ברמב"ם, אם יימצאו המועמדים המתאימים. אם לאו, יועברו הכליות להשתלה לבית־חולים אחר.

אמש צלצלה שרת הבריאות שושנה ארבלי־אלמוליגו למנכ"ל רמב"ם ד"ר משה רזוח ואל סגנו ד"ר בן ישי וברכה אותם על שיתוף הפעולה שגילה בית־החולים בהעברת אברים.

ד"ר רזוח אמר אמש, כי רמב"ם שימש דוגמה ראשונה לשיתוף פעולה נכון לאיתור אברים להשתלה. הוא ציין, כי בשנה האחרונה נוצר קשר בין רמב"ם לבין בתי חולים אחרים בכללם „הדסה" והועברו אליהם אברים אולם למרבה הצער לא זכה רמב"ם לשיתוף פעולה כזה מצדם של בתי חולים אחרים.

זו חגיגה שלא אהיה

(המשך מעמוד 1)

בבית החרושת „מבתשים" ולדבריו, אין עליו שום הגבלות. „אני בן־אדם לגמרי אחר" אמר.

אמש, בטרם הזלה השתלת הלב השניה, התקשר אליו המנתח פרופ' יוסף בורסן, שנם ביצע את השתלת הלב שלו, ומסר לו על ההשתלה הצפויה. „פרופ' בורסן ביקש שאחזיק אצבעות ואבא הבוקר לביה"ח לעודד את המנותח". לדברי עובדיה מצרי, מושתל הלב הוא אחד מן הנמצאים ברשימת הממתינים להשתלת לב במסגרת האגודה אותה הקים לקידום השתלות הלב בישראל.

חקירה לסנ"ץ אריה קפלן שנתפס גונב בסופר־פארם

מאת נתן רזיני, כתב „דבר" לענייני משטרה

המשטרה אישרה אתמול כי מתנהלת חקירה נגד סנ"ץ אריה קפלן, קצין תלונות הציבור במשטרת מחוז המרכז, שנתפס לפני כמה ימים בשהוא גונב ב„סופר פארם" בקניון־איילון. המהלכה לחקירות פנים פתחה בחקירה אף הקצין לא הושעה מתפקידו.

לפני כמה ימים הגיע הקצין למשטרת מרחב דן כשהוא מלווה בקצין. הבסחון של ה„סופר־פארם". קצין הבסחון לבר את הקצין שלכש בגדים אחרים. כשהוא מכניס לכיסו מצר. לאחר שנתפס הוא הבל אחר כבוד למשטרת מרחב דן ושם הגישה נגדו תלונה.

תגובת השטרת מרחב

דובר משטרת ישראל הודיע אתמול באורח רשמי כי ועדת ההערכה בסמה הארצי החליטה לפטר את השוטרת מאיה מרדן, שנתפסה כשהיא גונבת מחנות בלוגרון. השוטרת, שהועמדה לדין בשל גניבה בבריטניה והרשעה, שבה לישראל וכאן נפתחה חקירה בעניין זה. השוטרת הכחישה את הואשמות נגדה ואמרה כי הדתה כדי שיאפשרו לה לשוב מיד לארץ.

תוכנית שולץ תישאר

(המשך מעמוד 1)

של שר החוץ האמריקני. בדיונים אלה הדלו אני לעסוק בשאלת הזעזוע הבין־לאומית, בגלל חילוקי הדיעות העמוקים בין ראש הממשלה המתגבר לדעתן לשר שולץ והמשיך לדבוק בו. במקום זאת, ניסו לגלם נושאים הקשורים ל„מהות", קרי לאופי הסדרי הבינים ולקשר שלום – אינגולוק – למעמד המדוי של השטחים בסמכות הסדר הקבע.

שר החוץ ג'ורג' שולץ הבטיח גם לראש הממשלה, כי יעביר למלך חוסיין את הצעתו לקיים „פתיחה בין־לאומית" בישיבה אחת שתתבנס בחסות ועידת המסגה בין הנשיא ריגן למיכאיל גורבצ'וב בוושינגטון הבא במוסקווה. ואולם, ברור לעוזריהם של שולץ ושמיר, כי המלך חוסיין שרוחה כבר בעבר הצעה דומה יזמה אותה גם הפעם. השר שולץ יצא היום לשיחות ברבת־עמון ובדמשק ושוב בערב לישראל כדי להפגש מחר שוב עם ראש הממשלה ומלא מקומו.

אתמול נערר השר שולץ לשתי שיחות – אחת בארוחת ערב ובגיבת – עם ראש הממשלה ולשיחה אחת עם ממלא מקומו שמעון פרס ועם שר הבטחון יצחק רבין. נמסר כי השיחה עם שר הבטחון נסבה בעיקר על הנעבר בשטחים.

שמירת ארה"ב בריחוי לבטחת

עם כל שכי האיחוד

את השלום במזרח התיכון

ראש הממשלה יצחק שמיר סיכם את התרשמותו מפגישתו עם מזכיר המדינה ג'ורג' אתמול בבוקר, כאשר אמר כי במהלך השיחה „היה לי רושם כי שניהו מבינים, שיחוד – ארה"ב וישראל – צריכות מתוך אחדות רעים ונישה משותפת לבטחת עם כל עמי האיזור, את השלום למזרח התיכון ולישראל".

ראש הממשלה הביע התרשמותו זו כאשר פתח מפגש עיתוי לרגל הגיעות ה„מיגונה" המסורתיות שיתקיימו עם צאת הג הפסח. המיפגש בעזרת בבית ראש הממשלה בירושלים מיד לאחר שיחתו המדינית של מר שמיר עם מר שולץ בלשכתו. הוא סיפר כי בשיחה הועלו „עמדתיה של ישראל הנוסשות והעצמאית הדואגת לבטחון ישראל, שבלעדיו לא יכון שלום".

בדברי פתיחתו את מושב הדיון שנעדר לנשא „הדיית הן שמלך השקוה לתיגעות המימונה, ייחד שמיר את הדיבור לסמל הגיעות האלה המבטא את „אמונה, ישראל בשמחת הדג, בטח, ומעין, המשתנו רבנים, עוליגו ומלים מארצות שונות, אישי רוח ואנשי ציבור מחמנים.

מקד אמריקאי בבית:

הנשגה תנוחה מסריחת

בשיחות שולץ

שר החוץ האמריקאי ג'ורג' שולץ ומנהיגים ישראלים דנו ביום שני בתוכניות לאוטונומיה פלשתינית מוגבלת בשטחים הכבושים, ומקד אמריקאי בכיר מסר, כי היתה תנוחה מסויימת לקראת שלום במזרח התיכון.

המקד אמר שכמהלך ארבע שעות של שיחות נפרדות עם ראש הממשלה שמיר ושר החוץ פרס הגיע שולץ למסקנה, כי „יש כאן עמדות משותפות כלפי חלקים שונים" של מאמצי השלום האמריקאיים הנרשים. „אין ניגוד גמור שחוד־לבן בין ההשקפות של ראש הממשלה ושר החוץ, אמר המקד, שרצה בעילום שם. הוא הוסיף כי שמיר, הנחשב ע"י רבים כמכשול העיקרי לתוכנית האמריקאית, עדיין לא קיבל את ההצעה. „אולם יש לנו תחושה של תנוחה מסויימת".

ירדן מביעה מורת־רוח

(המשך מעמוד 1)

שעליו ניתן יהיה להתבסס בנגעים אפשריים עם הממשל הבא בוושינגטון. „מדע על הערבים להוסיף כנוקשים ביחוד בשעה שיצחק שמיר נראה נכון למלא תפקיד זה", שאלו המקורות.

מקורות פלשתיניים מסרו, כי המלך חוסין המין את יאסר ערפאת לבקר בבית־עמון, אך מנהיג אש"ף אינו ממהר לקבל את החזמנה כדי לא „להגיש מתנה" לחוסין ומשום שהוא חושש מן הנגבות בשטחים.

מורת רוח בירדן

מהצהרות שולץ

משקיפים בירדן הביעו אתמול מורת רוח מהצהרה שהשמיע שלשום ג'ורג' שולץ בישראל, לפיה הועידה הבין־לאומית תשמש רק סמרה למו"מ ישיר בין ישראל לצדדים הערבים.

משקיפים אלה סברו שאם זהה עמדתו של ג'ורג' שולץ הרי אין טעם בשליחותו הנוכחית באיזור, משום שירדן דבקה בעמדה הערבית הנורסת שהועידה הבין־לאומית צריכה לזהות בעלת סמכויות.

ג'ורג' שולץ אמור להגיע היום לירדן ולצאת אחר כך לביקור קצר בדמשק. הוא יבקר בבירה הירדנית גם מחר ומחרתיים ויקיים כנראה מספר שיחות עם המלך חוסיין. לקראת הנעתו של מזכיר המדינה לדמשק סבנו פרשנים סורים מוסמכים כי כדי שהמזכיר יצליח בשליחותו עליו לתת תשובות לבעיות מהות ולא רק לשאלות פרוצדוראליות הנוגעות ליוזמתו.

הפרשנים עמדו בפרט על הצורך שג'ורג' שולץ יתחייב בפני הערבים שתוכניתו תסלול את הדרך לנסיגה ישראלית מכל השטחים, למימוש זכות הפלשתינים להגדרה עצמית ולכינון ועידה בין־לאומית בעלת סמכויות. אם לא יתמלאו תנאים אלה, ציינו הפרשנים, אין סיכוי שתכנית המזכיר תצא לפועל.

ביטויים נמסר ששר החוץ הירדני מאהר אל־סעדי עדך לאחרונה ביקור חשאי במצרים כדי לתאם עמדות מדיניות עם השלטונות בקאהיר.

פרשנים מוסמכים בקאהיר (לשם אמור מזכיר המדינה להגיע מחר) – הביעו דעה כי כדי שיזמות שולץ תוכל לתחמש, צריכים להתקיים שני תנאים יסודיים: ראשית, שהתקוממות בשטחים תימשך בגיבוי ערבי מלא כדי שלישראל ייגרמו נזקים פיסיים ואלי בדרך זו תגמיש את עמדתיה המדיניות ושנית, שארה"ב תפעיל לחץ אפקטיבי על ישראל לשם השגת אותה מטרה.

חקירה לסנ"ץ אריה קפלן שנתפס גונב בסופר־פארם

מאת נתן רזיני, כתב „דבר" לענייני משטרה

המשטרה אישרה אתמול כי מתנהלת חקירה נגד סנ"ץ אריה קפלן, קצין תלונות הציבור במשטרת מחוז המרכז, שנתפס לפני כמה ימים בשהוא גונב ב„סופר פארם" בקניון־איילון. המהלכה לחקירות פנים פתחה בחקירה אף הקצין לא הושעה מתפקידו.

לפני כמה ימים הגיע הקצין למשטרת מרחב דן כשהוא מלווה בקצין. הבסחון של ה„סופר־פארם". קצין הבסחון לבר את הקצין שלכש בגדים אחרים. כשהוא מכניס לכיסו מצר. לאחר שנתפס הוא הבל אחר כבוד למשטרת מרחב דן ושם הגישה נגדו תלונה.

תגובת השטרת מרחב

דובר משטרת ישראל הודיע אתמול באורח רשמי כי ועדת ההערכה בסמה הארצי החליטה לפטר את השוטרת מאיה מרדן, שנתפסה כשהיא גונבת מחנות בלוגרון. השוטרת, שהועמדה לדין בשל גניבה בבריטניה והרשעה, שבה לישראל וכאן נפתחה חקירה בעניין זה. השוטרת הכחישה את הואשמות נגדה ואמרה כי הדתה כדי שיאפשרו לה לשוב מיד לארץ.

נסיון הצתה בספינת דייג יהודי שחשף כנופייה ערבית בנמל יפו

מאת נתן רזיני, כתב „דבר" לענייני משטרה

נסיון הצתה של ספינת דיג נוספת השייכת לאחד הדייגים היהודים, שהתלונן על פעילותה של כנופיה ערבית מאורגנת בנמל יפו, אירע אתמול לפנות בוקר.

סיסו, בעל הספינה שהתלונן לפני כמה שבועות במשטרת יפו על פעילותה של כנופיה אלימה הפועלת בנמל, הגיע אתמול לנמל וגילה כי מכסה המנוע של ספינתו פתוח ונעשה נסיון להבית אותה.

זהו שלב נוסף במלחמתה של כנופיה ערבית אלימה נגד דייגים יהודים בנמל. במהלך מאבק אלים זה, שנמשך חודשים אחדים ללא ידיעת המשטרה, סובבו לפני 48 שעות שתי ספינות, והוצתה מכונית. המשטרה עצרה לפני שבוע ימים שלושה דייגים ערבים על רקע פעילות המחיסה בנמל ושניים מהם שוחררו בערבות 48 שעות לאחר מכן. שופטת בית משפט השלום אסתר קסו הודיעה לשניים מהדייגים לא להגיע לנמל יפו.

חוקרי המשטרה מעריכים כי הפעילות הפלילית בנמל יפו מקודה בסחטנות של דייגים ערבים, שנתבים במשך תקופה ארוכה רגים, רשתות וציוד דיג מדייגים יהודים בעיקר אך גם מדייגים ערבים. נראה, שפעילות פלילית זו נמשכה חודשים ארוכים, אך הדייגים לא התלוננו במשטרה. לפני כמה שבועות והתלונן אחד הדייגים היהודים במשטרה ומאז החריף המאבק בנמל יפו ואף הושמעו איומים על חייו של המתלונן. המשטרה מינתה צוות חקירה במשטרת יפו, אך החקירה הועברה בימים האחרונים ליחידה המרכזית של משטרת מחוז תל־אביב.

שריד: למצות חקירת פרשת עמוד החשמל

מאת שלמה גיטלר, כתב „דבר" בכנסת

„אשר חיילים ישראלים שולחים אדם אל חשמל במתח גבוה, הם חייבים להצטייד לא רק בהוראות אלא גם מזכרונות", כך כתב ד"ר יוסי שריד מרצ בנמרק לדמסכל ולפרקליט הצבא הראשי.

ח"כ שריד תובע מהרמטכ"ל ומהפצ"ר למצות את הדין עם חיילים ומפקדים שחדרו שלשום לעבר עובר אורח בחתנה הפליטים „עסכר" להסיד דגל אש"ף ורמוני גאז מסו מתח גבוה. כתוצאה מכך התושמל האיש למוות.

ח"כ שריד כותב במכתבו לרמטכ"ל ולפצ"ר כי בסקרה זה, אין מדובר בהגנה עצמית, אלא בהתנהגות חדנית לאדם על לא עוול בכפו והלזלזל מהפיר בחיים.

צעירי „חירות" בעד דרישות מיכאל איתן

מאת מרבה צימוקי, כתבת „דבר" בכנסת

מיכאל רצון, יו"ר צעירי „חירות", פנה אתמול ליו"ר תנועת „חירות" משה ארנס וביקשו שתנועה תקבל החלטה, לפיה הפנתנו של ח"כ מיכאל איתן בשבוד המשפטים על דרישתו לאכוף את החוק במגזר הערבי בישראל תקבל את תמיכתה של כל תנועת החירות.

רצון מבקש שתנועת „חירות" תחליט גם על תורנות של חבריה הבכירים לציתי של מיכאל איתן, כדי לא להשאירו בודד בבאבק למען דרישות צודקות.

נהרג עובד מפעל ים־המלח

מאת אמיר רוזנבלום, כתב „דבר"

אלי בן חמו, בן 41, מעבד במפעלי ים המלח, נמחץ אתמול למוות בתאונת עבודה שאירעה במפעלים בסדום.

המקרה אירע סמוך לשעה 13.00, בשעה שקבוצת עובדים היתה עסוקה בהרמת תנור לקליית אשלג, באורך של 8־5 מטרים, באמצעות מנוף. כאשר המנוף הודד כלפי מטה, השתחרר התנור וחמץ למות את השעל.

חוקרים של משרד העבודה והרווחה, שהגיעו לבקום, חוקים את נסיבות התאונה. גופתו של בן חמו הועברה לבמכון לרפואה משפטית באברבריד ומשטרת באר־שבע תגיש היום בקשה לניתוח הגופה בבית משפט השלום בבאר־שבע.

היום ההכרעה מי יפנה מקום לשטרית בסוכנות

מאת עליזה ולק, כתבת „דבר" לענייני מפלגות

הנהלת „חירות־הצורר" מתכנסת היום להכריע, בהצבעה אישית־חשאית, מי משלושה חברי הנהלת הסוכנות, שנבחרו לפני כשלושה חודשים, יפנה את מקומו לח"כ מאיר שיטריט, שיכהן כנציג הסוכנות.

שחמט

היקל בראש הפסטיבל

מאת אחרן איבים

אמן השחמט הבין־לאומי ממערב־גרמניה יורג היקל, שניצח אשתקד בתחרות הבין־לאומית שנערכה בחולון, עלה לראש טבלת התחרות על שם משה צ'רניאק, לאחר שניצח את אלוף הארץ נתן בידבורם.

בתום הסיבוב התשיעי צבר היקל שש וחצי נקודות והוא השחקן היחידי שטרם נוצח. שני מתחריו העיקריים, שצברו כל אחד שש נקודות, סיימו את משחקם בתיקו. אחד לחב עם ישראל שרצגל ואלן גרינפלד עם רב האמן והתנגרי צום. ללהב תספיק נקודה אחת בלבד באבעת המשחקים שנותרו, כדי לקבל את התואר אמן בין־לאומי.

פרס: ברה"מ תחדש

(המשך מעמוד 1)

להגיד לא", כשם שאני אינני יכול לאמר כן. לכן, איני צופה תשובה שלילית מדמאלית של ישראל לשלוץ". פרס הדגיש כי בשנים שלושה האחרשים שנותרו יש צורך להקדיש את כל המאמצים בדי להפוך את תהליך השלום לממשות שליטיות ולא להתעסק בנושאים צדדיים. „בדגע זה, המון הוא המצרך החיוני ביותר העומד לרשותנו. תוך שבועות אחדים אנו יכולים להגיע למו"מ ישיר ואני מאמין כי מרם הוא השלב הראשון לשלום עצמו, וקיום מו"מ עשוי לשפר את האקלים הפוליטי הכוללי". – אמר פרס. על האפשרות להקדמת של הבחירות אמר פרס כי איננו מוכן להתייחס לנושא זה כל זמן שיש תהליך של שלום.

בתשובה על שאלה, אם קיימת הידברות בינו לבין ראש הממשלה בנקביל למנעים שהם מנהלים עם גורמים בירלאומיים אמר פרס „אני מוכן לכך בכל רגע. אני חושב שזו הדרך הנכונה, והיחוזי ראש ממשלה עשיתי זאת בנושאי לבנון, סאמה ונושאים כלכליים. אני מאמין בשיטה של הידברות אולם ההידברות היחידה שהיתה ביניני היתה בסמגרת הדיונים בקבינט".

בשטחים: שביתה

(המשך מעמוד 1)

אתמול את „השקט היחסי" באזור כהפגנה בציפיה לתוצאות ביקור שולץ באזור. „אולי יש לו משהו בכיס", אמר אחד מהם. לדבריהם, רחוקה הרצועה מלהרגע. את זאת אמרו בתגובה לדברי רבין שביקר באזור שלשום. השביתה שהוחזה אתמול נגד ביקורו של שולץ הדגה מלאה, מלבד יציאתם של אלפי תושבים לעבודה בישראל. העוצר שהוטל על שכונת סאברה בעזה בוטל והקשר הטלפוני בין הרצועה לישראל חודש אתמול. ברצועה מתכנסים כבר לדמראן שיחל בעוד שבועיים. מישהו אמר שהפגם הזה „לא יהיה פסטיבלי אלא דתי, כפני שאין בית ואין משפחה שאין להם חתן, פצוע, אסיר או מוכה".

יצויין, כי לסרות המצב, הגיעו בימי חול המועד אורחים רבים לבילוי נופש וטיולים ברצועה. מרובה בעיקר בנוש קטיף שבתי המארחה שלו בתפוסה מלאה. גם ישיבת ימית בגוזה רקלים שתלמידיה יצאו לחופשת הפסח, הפכה לצורך זה לאכסניה זמנית. מרדשת הדרום של הנוש הביבה אתמול בצמות יד מרדכי תחנת תידוקן למטיילים לרצועה.

שבעה חשודים ביחוד אבנים בבריש חפץ

שבעה חשודים, המיטה מהם נערים, נעצרו אחר ליום אתמול בבאר יעקב א מארחה בחשד שרגמו מכוניות באבנים.

בעקבות יידוי האבנים ביום א' בבריש חפץ ליד הכפר נעריבה המשטרה, בפיקודו של מפקד המרחב ותחנת משטרת זכרון לביצוע מעצרים בבפר. בשעה 12.30 אחר תצות דיווח קצין משטרה כי רכבו ודכב נוסף נרגמו באבנים מאחור גשר עזליה. המקרה ארע בעת שנסע בדיית מכיתן תל־אביב לחיפה. כשעה לאחר מכן בשעה 2 לערך בוצעו מעצרים. בכפר. נעצרו 5 נערים בני 16 עד 17 ושני צעירים בני 20, כולם תושבי הכפר ג'סר א זרקה, כחשודים בזריקת האבנים. צעיר אחר ונער אחר הודו במעשה, מסרה המשטרה. המעצרה המקומית של ג'סר א ואריקה תתכנס היום לדון בארועים האחרונים ובניתם מעבר בני הכפר.

המשטרה מגנה עליהם

לחר של „באמני הר הבית"

כמה עשרות מאנשי תנועת „באמני הר הבית", הקיפו אתמול בבוקר את הדר וסיירו במינהרות הכותל, לאחר שהמשטרה מנעה מהם לעלות על הדר.

בשבוע שעבר נפגשו פעילי התנועה וברא"ש גרשון סלומון עם המשטרה דיים בר־לב. בפגישה זו סוכם כי חברי התנועה יוכלו לעלות להר בקבוצות, באחר מימי חול המועד פסח. התנועה פירסמה מודעות גדולות, אך ביום א' חזרה בה המשטרה מהסכמתה הדדיה לסלומון שתמנע את כניסתם להר.

מפקד משטרת מרחב ירושלים תת ניצב יוסף יהודאי נימק את בכך שהאזהרה על הר הבית מתוחה ממלא, בשל השמועות שהופצו על כך שהמופתי של ירושלים שייך סעד אדין אל־עלמי הוכה בידי שוטרים ביום שישי שעבר בשעה שיצא מהר הבית. תנ"צ יהודאי אמר, כי סיומם של „באמני הר הבית" במקום, עלול להלהיט עוד יותר את הדוחות.

המישה חברי „בדי" נעצרו בהפגנה בלתי חוקית

ליד אדם אל מדם

חמישה מפעילי תנועת „כך" נעצרו אתמול בבדים בסבואות אדם אל מדם כאשר ערכו במקום הפגנה בלתי חוקית וניסו לפרוץ מחסום משטרתי שנעמד מדם להכנס לעיירה. פעילי „בך" ביקשו לשדך הפגנה בדשון בשום אל מדם, אולם זה לא ניתן להם. חדף זאת, הגיעו בשעות הצהרים כמה עשרות מהם באוטובוס ובי־13 כלי רכב פרטיים. הם נעצרו במחסום שהוצב ע"י המשטרה ואמר להם שעליהם לעזוב את המקום. אלה יצאו מהרכב והחלו להפגין ליד המחסום.

מפקד משטרת מרחב העמקים ניצב משנה דני סביב הודיע להם שההפגנה היא בלתי חוקית ודרש מהם להתפדר. במקום זאת, ניסה חלק מהם לפרוץ את המחסום חתקי את השוטרים שהיו במקום.

מישהו רוצה לסכסך כתב רוזוליו לקיסר

מאת חיים ביאור, כתב „דבר"

„מישהו, כנראה, מעוניין לחרחר מריבה בינינו. בטוחני, לפחות מצידי, שזה לא יעלה בידי הרצה בכך". כך נאמר במכתב ששיגר אתמול מזכיר חברת העובדים, דני רוזוליו, למזכ"ל ההסתדרות ישראל קיסר.

רוזוליו מרגיש במכתבו כי אינו מעודב בשום „מרד מנהלים" כנגד מזכ"ל ההסתדרות. לדבריו, בפגישת מנהלים במשק ההסתדרותי שהתקיימה בשבוע שעבר לא הועלתה כל הצעה להתפטרות קולקטיבית בעקבות הודעת התפטרות של מנכ"ל „בזק", יעקב גביש.

מזכיר חברת העובדים העביר את מכתבו לקיסר ממקום שהותו בלונדון. רוזוליו שוהה שם מראשית השבוע ובימים הקרובים ישמיך לטורונטו ולניו־יורק. בשלוש ערים אלה יפגוש את חברי אגודות הידידים של „אוניברסיטת חיפה", כדי לדווח להם על מיניוי הצפוי של עמוס עוז, מנכ"ל „מבטחים", לנשיא האוניברסיטה.

אנו כואבים את מות יקירנו

יעקב (ישקה) רסינסקי

ההלוויה תתקיים ביום רביעי י"ט ניסן תשמ"ח 6.4.88 בשעה 13.00 בבית העלמין הישן בראשון־לציון.

אבלים:
בנותיה: זיוה ויהודה מקוגן
נורית ויאיר שמעוני
תמר ועמוס טראוב
נכדיה: יעל ורפי אסף
עמיר ועגת
נעה נירה וישי
דנה ואורן
גיגו: רועי

בצער וביגון אנו מודיעים על פטירת בעלי, אבינו וסבנו היקר כאדם

יחזקאל יקיר ז"ל

ההלוויה התקיימה ביום ראשון כ"ו בניסן תשמ"ח 3.4.88.

אבלים: אשתו רבקה
בנו אברהם יקיר וב"ב
בתו חנה אלבחר וב"ב
בתו שושנה הולצמן וב"ב
הנכדים וכל בני המשפחה

השבעה תערך לאחר חג ממוצ"ש 9.4.88 בבית המנוח רח' ירושלים 73, חרדה.

במלאת שלושים לפטירתו של חברנו

שלום וורם ז"ל

נקיים ביום רביעי ד' של חול המועד פסח י"ט ניסן 6.4.88 אזכרה לזכרו

האזכרה תתקיים ברמת־יוחנן, ב־16.00 עלייה לקברו,
התכנסות בבית התנצחה בשעה 16.30
מנכנית דברים לזכרו
תרומתו של שלום וורם לחקר הקומונות – יעקב עזבי
שלום וורם דמותו בשליח – מוקי צור
חברים ומוקירי זכרו מוזמנים.

המנוחה ובית רמת־יוחנן

דבר DAVAR

תאורה עם לחתוב

העורכת חנה זמר
מנכ"ל עורך דוד פרידמן
מזכיר מערכת מרדכי ברקאי
מנהל כללי אמנון בר־נוי
המו"ל – „דבר" בע"מ
נדפס בדפוס „דבר" בע"מ
המערכת והמנהלה תל־אביב
רח' שינקין 45, ת.ד. 199
מיקוד 61001
טלפון 286141 (6 קווים)
מחלקת המודעות
טלפונים ישירים
298032, 281860, 286156

סניפים:
תל־אביב בית „דבר" רח' שינקין 45
טלפון 286141, מיקוד 65233

ירושלים:
המערכת: רח' המלך גורג 16
בית מאיר קומה ב
טלפון 242203, ת.ד. 94229

חיפה: רח' הנביאים 27
טלפונים 642111־2־3, ת.ד. 33104

תערוכת אמצעי חי"ר

שר הביטחון יצחק רבין, הרמטכ"ל, רב־אלוף דן שומרון, מפקד המפח"ש, אלוף אורי שגיא וקצין חי"ר וצנחנים ראשי, תא"ל שמואל ארד פתחו אתמול את תערוכת אמצעי הלחימה של יחידות החי"ה בצה"ל – ברמת־גן. (צילום: דר"ד)

500 אוטובוסים של 'אגד' נפגעו ממעשי אלימות מפרוץ המהומות

מאת אריה ארך, כתב „דבר"

500 אוטובוסים של „אגד" נפגעו ממעשי אלימות של ערבים מתחילת המהומות בשטחים, לפני ארבעה חודשים. הנזק שנגרם לקואופרטיב מגיע למיליון דולאר. כבל הנראה, „אגד" יבקש פיצוי על נזקים אלה.

„אגד" מקיים 264 נסיעות סדירות ביהודה, בשומרון ובעזה ועוד מאות נסיעות מיוחדות. ביטוח נזקי מלחמה באמצעות משרד האוצר מכסה רק את הנזקים הישירים לאוטובוסים, אך לא את הנזקים העקיפים הנובעים מהצורך להשבית את כלי־הרכב למשך התיקונים, או עד שיגיעו חדשים תחתם. נזקים עקיפים אלה מסתכמים במיליון דולאר, שהם נושאת קופת הקואופרטיב.

דרך אחת לפצות את „אגד" היא הכללת הנזקים העקיפים בביטוח מפני נזקי מלחמה. דרך אחרת יכולה להיות הכללת הנזקים בתחשיבי כל התמורה לצורך קביעת דמי הנסיעה והסובסידיה הבלתי־ישיר. דרך שלישית היא התחשבנות ישירה עם הממשלה.

מתחילת המאורעות נשרפו 27 אוטובוסים כליל. יתר האוטובוסים נפגעו חלקית. כפגיעה מינימאלית מוגדר ניפוצן של שמונה שמשות לפחות.

נדחה ערעורו של חייל בצה"ל שנאשם בעריקה ובסיוע לאוייב

מאת טלי זלינגר, המומחית הצבאית של „דבר"

בית־הדין הצבאי לערעורים דחה בימים אלה ערעורו של חייל, אשר הורשע בעריקה ובעזרה לאויב, ונגזרו עליו חמש שנות מאסר, מהן שלוש וחצי בפועל.

בקרן אשתקד עזב את הארץ במרדפה חייל של צה"ל דרך קפריסין, לשם הגיע באכסנה, ונעזר מן הארץ 41 יום. החייל פגש באירופה נציגים של „פתח". המפגש הזה הביא לידיעת מפקדיו.

החייל נעצר עם שובו והעמיד למשפט בבית דין צבאי, שם נקבע כי במעשיו לא גרם נזק לבטחון המדינה, אך עצם המפגש שקיים עם נציגי ארגון מחבלים – הוא חמור דיו.

החייל ערער על חומרת העונש אך ערעורו נדחה בבית־הדין הצבאי לערעורים.

שיחות צבאיות בניו־דלהי

שר ההגנה האמריקאי פראנק קרלוצ'י משוחח עם עמיתים הודיים בניו־דלהי. בשיחות נדונה אפשרות של בניית משוטי קרב קלים על־ידי ארה"ב עבור הודו וכן נדונה נסיגת הסוביייטים מאפגניסטן. (צילום: א.פ.)

חודשה חברות מצרים במוסדות הכלכלה והמסחר הבין־ערביים

מאת דן אבידן, כתב „דבר" לענייני ערבים

שרי האוצר והכלכלה של מדינות ערב החליטו שלשום לחדש את חברותה של מצרים במוסדות הכלכליים והמסחריים הבין־ערביים, ובראשם הקרן הערבית לפיתוח כלכלי והקרן למטבע.

ההחלטה על כך התקבלה בתום כינוס שרי האוצר והכלכלה הערביים, שנערך בנסיכות עומאן. להחלטה התנגדו סוריה, לוב, אלג'יריה ולבנון. המצרים הביעו שביעות רצון מהחלטה זו ומתוך ביקורת בעיקר על עמדת אלג'יריה, משום שסברו שחלף בעקבות רוב מדינות ערב, תחודש את יחסיה הדיפלומאטיים עם מצרים.

שר ההגנה המצרי, הגנראל אבו־דראלה, אמר אתמול שהוא אינו מודאג כלל־כך מהכנסת נשק המיועד לשימוש בצבאות של חלק ניכר ממדינות האיזור – כשם שהוא מודאג מהימצאותו של נשק נרעיני בידי ישראל. אבו־דראלה אמר את הדברים לכתבים בקאהיר לאחר שדיווח לנשיא מובארק על תוצאות שליחותו האחרונה בוואשינגטון.

הוא הביע שביעות רצון משיחותיו בארה"ב שהגיבו, לדבריו, החלטה אמריקאית שלא לקצץ בסיוע הצבאי למצרים בשנה הבאה, וסיכוי סביר שהקונגרס יאשר את הבקשה המצרית להרכיב את מנוע המערכה האמריקאי החדש „אבראמס" במפעלי התעשיה הצבאית בקאהיר.

מינואר: 14 אחוז גידול בעלייה בעיקר מארגנטינה, עקב המצב

מאת יוסי ליבוביץ, כתב „דבר" בגליל המערבי

בשלושת החודשים הראשונים של השנה נרשם גידול של 14 אחוז במספר העולים שהגיעו לישראל, לעומת התקופה המקבילה אשתקד. הגידול המרשים ביותר, 40 אחוז, נרשם בעלייה מארגנטינה.

כך גילה אתמול שר העלייה והקליטה יעקב צור במהלך ביקור בעכו. השר צור הסביר כי הגידול המשמעותי בעלייה מארגנטינה הוא חלק ממגמה המסתמנת בארץ זו כתוצאה מהאבטלה הגוברת ומהרסר הבטחון הפוליטי השורר בה. לדבריו, משרד הקליטה והסוכנות היהודית יעשו מאמץ מוגבר להביא השנה עוד יהודים ממדינה זו.

השר גילה גם כי מתוך 2,000 יהודים העולים לארץ בממוצע מדי שנה מצפון־אמריקה, נרשמה בשלושת החודשים הראשונים של השנה, ירידה של 50 אחוז לעומת שלושת החודשים המקבילים אשתקד. נתון מראיג אחר: מספר העולים מבה"מ, שנשרר החודש בורינה, גדל ל־80 אחוז לעומת 75 אחוז נשרים בחודש הראשון של השנה.

בתי־המלון של ירושלים מכינים מערכת הסברה למשיכת תיירים

מאת יחזקאל לוי, כתב „דבר" בירושלים

הידידה הדראסטית במספר התיירים בבתי המלון בירושלים הביאה את ועדת־אזור בתי המלון בעיר לבצע פעולות להגדלת מספר התיירים המבקרים בעיר.

בחודש מארס חלה ירידה של 25 אחוז בתפוסת המלונות בהשוואה לשנה שעברה. לפי התחזיות של בתי המלון תהיה השנה תפוסה של פחות מ־70 אחוז, בעיקר בשל הקמצוצם בתיירות מארה"ב. לאור זאת נפגשה הנהלת ההתאחדות עם נציגים בישראל של הארגונים היהודיים בצפון־אמריקה, כדי לפתוח איתם בפעולה משותפת להגברת התיירות. הכוונה היא שכל ארגון יפעל במסגרתו להסברה כי האירועים בשטחים אינם מהווים סיבה לא לבוא לישראל ולחגוג בה את שנת ה־40 למדינה. הקו המנחה בהסברה הוא שהמתח הקיים הוא בעיקר בשטחים ולתיירים בישראל לא נשקפת סכנה.

התאחדות בתי המלון בירושלים תיהום מפגשים עם מנאמרים ואנשי קונגרס, ראשי קהילות ודבנים מארה"ב, המבקרים בישראל וגם באמצעותם. יועבר מסר זה.

כן נבדקת אפשרות להזמין לישראל אנשי טלוויזיה מתוצות מקומיות השוכות בערים שונות בארה"ב, כדי שיתרשמו מכך שהאווירה בארץ לתייר נוחה. פעולה דומה הולה כבר עם הכתבים הזרים המקבלים בישראל.

חגיגות המימונה המסורתיות נפתחו בירושלים

אפילו שולץ לא הצליח להשבית את שמחת שמיר – התפעל סם בן־שטרית

מאת יחזקאל לוי, כתב „דבר" בירושלים

הפעילות המדינית סביב ביקורו של שר החוץ שולץ לא מנעה אתמול בראש הממשלה יצחק שמיר לארח בביתו את הבפגש המסורתי לפתיחת חגיגות המימונה.

שמיר הגיע למפגש באחור של כ־50 דקות, ישר משיחת העבודה הראשונה שלו עם שולץ. בפתח ביתו קידמה את פניו רעייתו שולמית, לבושה קפסן, סמלה מרוקאית מסורתית, והגישה לפיו כפית עם יאבון, מעין ממותק עשוי חלבון שוקפה, חלב וגבנונים.

למפגש הוזמנו אישי ציבור בעולי מרוקו וחברי המועצה הציבורית לאחוות עם ישראל, בראשות הרב ישראל לאו.

יו"ר תנועת „ביחד" סם בן־שטרית, אותו כינה שמיר בבריחות „אלוף המימונות", אמר כי השנה עומדות החגיגות בסימן „40 שנות עצמאות". לדבריו השנה יושם הדגש על השני המרינה ועל השמחה בחיי הפרט והכלל. „יש לנו את כל הסיבות להיות עם שמח, אבל משום מה אנו עם עצוב", אמר בן־שטרית אך הוסיף מיד „אם כי אתה מר שמיר, תמיד חייבן ושמח, אתה תמשיך לשמוח למרות ששולץ בא לשבש את השמחה. אם הוא ישאר להגיגות המימונה הוא יראה עם שמח ומאחר".

כמדי שנה זכה שמיר לברכה מסוגרת מפי הרב דוד עזריה, חבר לשעבר בפרלמנט של מרוקו ותך הנפת על נעגע מעל ראשו.

נערי מקהלת קריית מלאכי שרו שיר חדש שחובר לכבוד המימונה ושמיר לא הסתיר את הנאתו ממילות השיר. בדברי ברכתו עמד שמיר על הצורך להגיע לאחוות גם בתחום הפוליטי. „אני יכול לומר מנסיון אישי, שעל אף הכל אסור לוותר ולהתייאש. עם ישראל זקוק לאחוות בכל התחומים. בתחום המימונה הצלחנו. בתחום הפוליטיקה טרם הצלחנו, אבל אסור להתייאש".

שמיר לא הסתפק מלהסיר גם את פגישתו עם שולץ. הוא סיפר כי השיחה נסבה על נושא השלום בין ישראל לבין הערבים. „בסולך שיחה היה לי הרושם ששניהם מבינים, שארה"ב וישראל צריכות, מתוך אחוות דעים ומתוך גישה משותפת, לבנות יחד עם כל עמי האיזור את השלום במהלכים ולהעניק עליהם כך את השלום והבטחון לישראל, וגם על כך נשמה היום".

סם בן־שטרית הכריז במהלך הארוע כי השנה יוצגו תואר „יקירי תנועת ביחד" לחניתה אטיאס־קידר, על מפעל חייה בקליטת עליה מצפון־אפריקה, לאריה לובהראליאב, על פעלו בתחומי ההעפלה, העליה והתיישבות החינוך ולתעשיין ישראל פולק, על פעלו בתחום התעשיה ופיתוח כלכלת ישראל.

במסיבת עתונאים הודיע אתמול בן־שטרית כי בחגיגות המימונה יופיעו שמיר ופרס יחדיו, אך תנועתו ביקשה מכל אישי הציבור שישתתפו בחגיגות להמצע מלהפוך אותן לבמה פוליטית או להמתה נגד ערבים.

לחגיגות המרכזיות בבן שאפר הוזמנו גם ערבים. גם השנה יחזרם ח"כ טאריק כהנא, „משום שוחילל לפני שלוש שנים את מסורת הבנסת האורחים".

רעיית ראש הממשלה שולמית שמיר מפתיעה את בעלה בקאפטן מארוקאי ובנשיקה, והוא מתכבד גם בריבת שקדים וחלב בנוסח מארוקו. (צילום: יצחק הרדי)

רק 8 ניתוחים בוצעו ב'בילינסון' מחר פגישת ההכרעה קיסר־נסים

מנכ"ל משרד הבריאות: הסכם קיצור התורים – יהיה אחד לכולם

מאת דבקה הרצש כתבת „דבר" לענייני בריאות

מנכ"ל משרד הבריאות, פרופ' יורם לב, הציב אתמול לצרו של שר האוצר משה נסים, שאמור להיפגש מחר עם מזכיר הסתדרות ישראל קסר, דיון על מרקי המסגר העקיים במערכת הבריאות, ובמרכזם ההסכם של קיצת חולים על הפעלת משמרת שנייה לקיצור תורים לניתוחים בבתי החולים שלה.

בשיחה ל„דבר" אמר פרופ' לס: „צריך להבין שאין יותר הסכם פרטי בקופת חולים – יהיה הסכם לקיצור תורים לניתוחים אחיד לכל בתי החולים במדינה".

פרופ' לס גילה, כי הוא והמנהל על התקציבים במשרד האוצר דוד בוגו, הותמו על מסמך התחייבות לרופאי המדינה, המבטיח שההסכם על קיצור תורים לניתוחים יהיה אחיד לכל המערכת. פרופ' לס הטוה את המצב, השורר זה זמן רב בבתי החולים, למשוק קנים. הכדור עובר במחיצת מצד לצד, כלומר, אתמול היו הציצומים בבתי החולים הממשלתיים והיום בבתי החולים של קופת חולים. לדבריו, חייבים להחיל אותם הכללים על כל מערכת האשפוז, אחרת לעולם לא יהיה שקט בבתי החולים. הפתרון הוא עיבוי של הסכם חדש, שיהיה חתום על־ידי רופאי המדינה ורופאי קופת חולים, משרד הבריאות וקופת חולים הכללית ושיאושר על־ידי משרד האוצר. „הסכם קופת־חולים אינגו יכול לעמוד יותר בפני עצמו" – זו „מסמר" של מנכ"ל משרד הבריאות למוכ"ל ההסתדרות לקראת פגישתו עם שר האוצר היום.

רופאי בתי החולים של קופת חולים ממשיכים זה היום השלישי בעיצומיהם הבוקר מתכוונים להקצין בשעה. הנרכז הרפואי „בילינסון" עם בואה של „מרת ההסתדרות וקופת חולים לסקר הנחת אבן הפינה למרכז המחקר הרפואי. בבית החולים „בילינסון" בוצעו אתמול רק שמונה ניתוחים מתוך 60 הניתוחים המתוכננים. הרופאים ממשיכים לנגח את ההסתדרות, את הנהולה המרכזית של קופת חולים על שעשה יד אחת" עם האוצר. הנחשה זו התחוקה לאחר שד"ר יאיר צבן ודרעי בעת הריון בכנסת על המתייצבו מתצת האוצר להוסיף סעיף, לפיו אסור לגופים הנתמכים להוסיף שכר לעובדיהם ללא הסכמת האוצר. לדברי ח"כ צבן היו באותה עת באולם חברי כנסת מסיעת המערך, אך־הם התנגדו לדבריו.

יו"ר ההנהלה המרכזית של קופת חולים הכללית, פרופ' חיים דורון, דחה מכל וכל את הטענות של הרופאים. הוא ציין, כי ההסכם הוא חוקי ומבחינת קופת חולים הוא מהווה פתח לפתרון בעיות היסוד במערכת האשפוז של הקופה. פרופ' דורון הנאשים את האוצר, שמתוך שיקולים כלליים של המשק הוא מסכן את מערכת הבריאות.

לתגיות המרכזיות בבן שאפר הוזמנו גם ערבים. גם השנה יחזרם ח"כ טאריק כהנא, „משום שוחילל לפני שלוש שנים את מסורת הבנסת האורחים".

ארבלי תובעת משמיר ועדת שרים לבריאות

מאת פרפרת „דבר"

שרת הבריאות שושנה ארבלי־אלמוחלינו תובעת מראש הממשלה מר יצחק שמיר לכונן ועדת שרים לבריאות שבה ישתתפו ארבעה שרים בהרכב הבא: ראש הממשלה, ממלא־מקומו, שרת הבריאות ושר האוצר.

שרת הבריאות, שנועדה עם ראש הממשלה אתמול אחר־הצהרים בירושלים, גוללה בפני ראש הממשלה את קשיי מערכת הבריאות והיא הגדירה כבגר יחסו של שר האוצר כלפי מערכת הבריאות. היא הבהירה לראש הממשלה, כי נוכח הקיצוץ הגיבר בתקציב הבריאות יאלצו בתי החולים להקטין בפעילות הרפואית ומשמעות הדבר פחות טיפול בחולי לב, בחולי סרטן, בחולי דיאליזה ופגים ובעצם, פחות טיפול רפואי לכלל החולים.

הפתעות במימונה

אבן־הפינה

למרכז למחקר הרפואי בישראל ע"ש פלסנשטיין

קופת חולים הכללית - גאה להתחיל בהקמתו של מרכז למחקר רפואי יחודי בישראל לשרות מערכת הבריאות הציבורית ולקידומה.

במעמד שרת הבריאות, מנכ"ל ההסתדרות, יו"ר הנהלת קופ"ח והתורם מר אלן פנטון, מונחת היום לפנה"צ אבן־הפינה למרכז המחקר הרפואי שליד בי"ח "בילינסון" - פ"ת.

מכון המחקר יקדם את מערכת הרפואה בישראל אל עידן חדש.

צעד נוסף של קופ"ח הכללית לחיזוקה של הרפואה הציבורית בישראל.

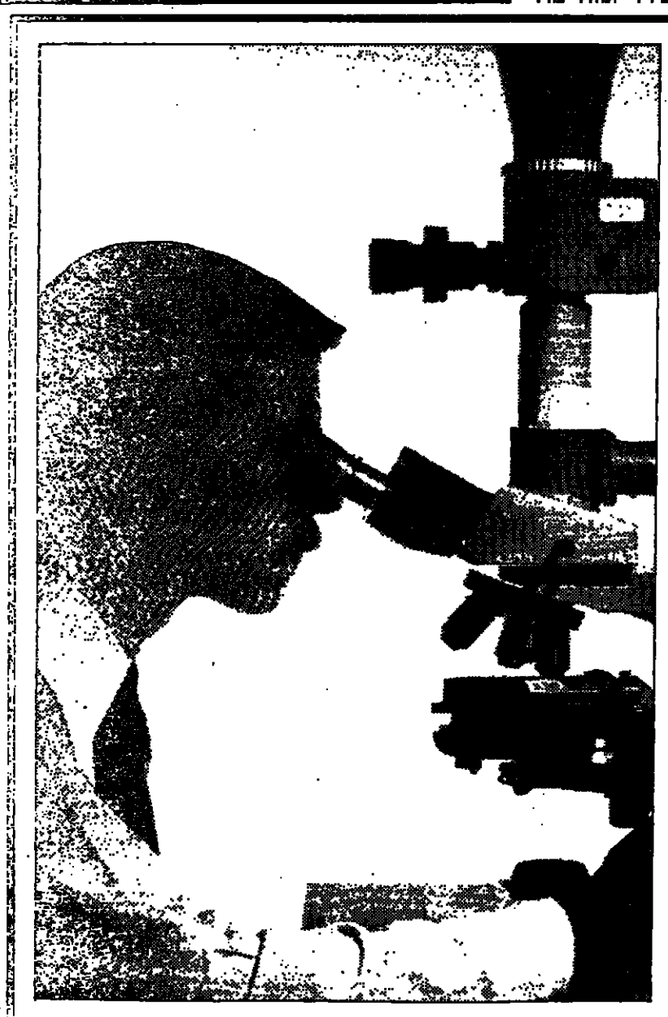

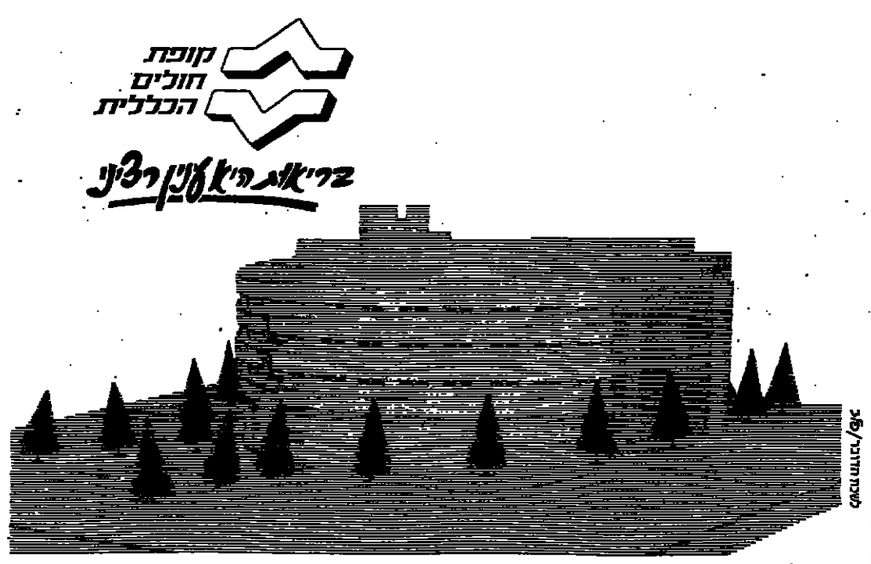

„אס.או.אס. גזענות" ריכך הגינוי לישראל

מאת גדעון קץ, כתב „דבר" בצרפת

פאריס. (מיוחד ל„דבר").– ועידת הארגון האנטי־גזעני בצרפת, „אס.או.אס גזענות" הצליחה למנוע את פרישתה של התאחדות הסטודנטים היהודים מן התנועה, כאשר קיבלה החלטת פשרה בנושא האירועים בשטחים.

הפעילים הצפון־אפריקאים תבעו החלטה, שתדגיש את נטיגת צה"ל מהשטחים והכרה בזכות הפלשתינים לבחירת. ההחלטה שנתקבלה, על דעת הפעילים היהודים, הביעה „סולידאריות עם קרבנות הדיכוי בשטחים הכבושים", אך הסתפקה בקביעה ש„כל אחד משני העמים צריך לזכות בהגדרת זכותו לקיום בתנאים שעליו בעצמו לקבוע" וקראה לפדרים הנוגעים בדבר לכונן שלום מיד.

בחיכות הסוף: בין יהודים לערבים, שנמשך אל תוך הלילה, קבע מזכ"ל הארגון אריק גבאלי (יהודי), כי מדינת ישראל היא דמוקראטיה אמיתית, בעוד שסגנית הנשיא קאיסה טימוס אמרה, ש„כיבוש פלשתין מזהם את זכר השואה".

פולין נדרשת להסתייג מהאנטישמיות של '68

(עש"ת).– ממשלת פולין נתבקשה להסתייג רשמית ושמבית מהמדיניות האנטישמית שאילצה ב־1968 כ־20,000 יהודים לעזוב את המדינה. זאת, עוד לפני עצרות הזכרון והאירועים השונים שיתקיימו בוואר־שה באמצע חודש אפריל, בהשתתפות אלפי יהודים שיגיעו במיוחד לפולין מכל העולם.

בקשה זו הופנתה בימים אלה לנציגי הממשלה בפולין על־ידי נשיא הפדרציה של יהודי פולין, סטפאן גראיר. מהא גם חבר הנהגה העולמית המארגנת את האירועים לציון 45 שנה למרד גטו וארשה. גראיר הסביר לנציגי הסלטון בפולין שהוא קיבל פניות רבות מצד אישים וארגונים הטוענים כי פולין חייבת הסתייגות פומבית ואל לה להתפקר במאורעות בעתונות הפולנית.

בוואר־שה מצפים לבואם של כ־3,500 איש, פליט בהם ישראלים, שישתתפו בשורה של אירועים הקשורים בציון 45 שנה למרד גטו וארשה.

הדאלאי לאמה יורשה לחזור לטיבט אם לא ידרוש את העצמאות

מקין (ע"ד ע"צ).– הפאנצ'ן לאמה, האיש השני בגדרה אנשי הדת של טיבט הודיע אתמול כי סין תרשה לדאלאי לאמה לשוב ולחיות במולדתו, אם יוותר על הדרישן של עצמאות טיבט.

בהופיעו במסיבת עתונאים ששודרה בשידור חי בסין, גילה הפאנצ'ן לאמה גם כי חמישה אנשים מצאו את מותם בעקבות ההתפרעויות שאירעו ב־5 במארס, כאשר כמה אלפי טיבטים, בהנהגת למעלה ממאה נזירים בודהיסטיים, התנגשו עם כוחות המשטרה.

עוד אמר הפאנצ'ן לאמה, הממלא תפקיד בכיר בממשלה סין וחי בפקין, שהמשטרה הכתה נזירים עם אלות, במהלך מאמצה לחלץ מנהיגים מקומיים, שחייהם היו נתונים בסכנה בעקבות השתוללות בדלנים מתפרעים.

הפאנצ'ן לאמה הטעים שסין מציגה תנאי אחד בלבד לשובו של הדאלאי לאמה, שנמלט להודו ב־1959 לאחר התקוממות אנטי־סינית שנכשלה.

אמש בפסטיבל

חובבים ומקצועיים

מאת ישראל דליות, כתב „דבר"

תזיר מקהלות מקומיות משתתפות באירוע השנה (במסגרת „קולות משלבר"). יומה במקומה.

אחת ממקהלות הגליל העליון, בהדרכת רון זהבי ועוזרו של אבנר אתי במקהלת האיחוד, השמיעה שירות חובבים שביבה בהישגים בולטים. כל עוד נשארה במסגרת הטבעית שלה, הוכיחה המקהלה מיוזג, הטעמה, ונקיון צלילי בסיב ובאיכות סבירים. אפילו משכנעים.

כאשר תרגה מהמסגרת כדי להתמודד עם הקנטטה מספר 106 „טובים עיתות האל" של באך, ושיתפה נגנים מהגליל וסולנים – התוצאה היתה רחוקה מלהיות משכנעת. הבורות הילדים מבתי הספר של קיבוצי הגליל שרה נחמד, אבל לביצוע כולו היה טעם של בוסר. לעומת זאת, „ערב בארוק וקלאסיקה" עמד ברמה אמנותית היאה לפסטיבל.

לסיפוק מיוחד גרמה השירה הנעימה, הצלולה ורבת הבעה של הסופראן צילה גרוסמאייר המצר־סופראן בביה ליטבסקי. נראה לי שארגון המופעים מתנהל ביעילות רבה.

רבי־מנחם מנדל מרוזין

מאת ישראל דליות, כתב „דבר"

תזכורת מקהלת מקומית משתתפת באירוע השנה (במסגרת „קולות משלבר"). יומה במקומה.

אחת ממקהלות הגליל העליון, בהדרכת רון זהבי ועוזרו של אבנר אתי במקהלת האיחוד, השמיעה שירות חובבים שביבה בהישגים בולטים. כל עוד נשארה במסגרת הטבעית שלה, הוכיחה המקהלה מיוזג, הטעמה, ונקיון צלילי בסיב ובאיכות סבירים. אפילו משכנעים.

כאשר תרגה מהמסגרת כדי להתמודד עם הקנטטה מספר 106 „טובים עיתות האל" של באך, ושיתפה נגנים מהגליל וסולנים – התוצאה היתה רחוקה מלהיות משכנעת. הבורות הילדים מבתי הספר של קיבוצי הגליל שרה נחמד, אבל לביצוע כולו היה טעם של בוסר. לעומת זאת, „ערב בארוק וקלאסיקה" עמד ברמה אמנותית היאה לפסטיבל.

לסיפוק מיוחד גרמה השירה הנעימה, הצלולה ורבת הבעה של הסופראן צילה גרוסמאייר המצר־סופראן בביה ליטבסקי. נראה לי שארגון המופעים מתנהל ביעילות רבה.

מאה שערים ● מאה שערים ● מאה שערים ● מאה שערים ● מאה שערים ● מאה שערים ●

חוסר ענין בבורסה

● גם הפעם אינו מבשר על התגרשות בורסאית ● ממחר עד למדי במניות שופרסל ודיסקונט השקעות. ● מעילות דלה בשוק השחור והמשך חשיפות מזיופים באיכות גבוהה. ● ירידה נוספת מסתמנת בריבית השקלית שנעה בין 11.5% עד 12.5% לערך. ● פרשנים בבורסה צופים אפשרות של תיקון מכני קרוב בשערי מניות רבות. ● ירידת הריבית והשיפור בהון הבנקים בבורסה. ● מתוך 130 קרנות נאמנות השיגו 27 קרנות בלבד תשואה ריאלית של מעל 0.7%-, מגמה מעודדת בהחשיות, שיגויי שער קלים בבנקאות. ● מתנתרעי שוק המניות – אליאנס +43.3% בנמוך מסמי מנחיך.

מאת שמואל רזנבלום

חוסר הענין במתרחש בשוק המניות נמשך גם בחול המועד פסח כבשאר ימות השנה. ציבור המעילים בבורסה הולך ומצטמצם לאיטו כאשר אין בנמצא איש הראוי מפנה של ממש במסחר. אתמול נפתחו הערכות בורסאיות כי בקרוב עשר, אולי, לחדשם תיקון מכני מסויים. אך גם הערכות אלו אינן מקובלות על כל המעילים. עיקר המעילות אתמול התמקד במסחר מניות בחברת כי־סקונט השקעות, שופרסל ונוספות. במניות אלה מעילים כבל הידוע בעלי ענין ומקורבים המצאלים את רמת המחירים הנחזה לבעלי ענין ומקורבים אינם מביאים להתעוררות בפעילות ולפיכך הספקנות והאדישות כלפי המסחר נמשכים. במהלך המסחר במניות הנמשיות נרשמה עלית שער תלולה בשיעור 43.3% במניית אליאנס בנפח כספי בסך כ־350 שקל לערך. אין ספק ששיעור העליה התלול באליאנס תוך ירידה שמצד החברה אינו שפיר מעיד על פעילות ספקולטיבית של ממש, הסבר אחר אינו בנמצא. בבורסה ותלוצצו אתמול כי אליאנס זכתה כראה בחזה להספקת גלגלים למרצדות שתייצר סולתם. ירידות שערים חדות בלטו בגני הדר אופציה -7.3%, תוך הדרדרות מתמשכת בשער האופציה מזה מספר חודשים. מתחילת השנה ירדה אופציה זו בכ־50% לערך תוך ציפיות למאון נאה בחברת גני הדר בקרוב. מניות רסקו נרשמו קנים בלבו, ציקלון עלו 6.7%, אקרשטיין 1 +8%, מן 10%+, רוזבק 10%- בתמורה כספית אפסית. מגמה חיובית נמשכה במניות ניקוב, מרכז קבלנים על רקע פעילות מנהלי תיקי השקעות.

שלל נימוקים ואינטרסים חסברים

מענין יהיה לבצע סיכומים להסברים על המתרחש בבורסה החל אביבית בחצי השנה החולפת. להלן הנימוקים לחולשתה של הבורסה – המשבר בחל סטרים, רעדת שישינסקי, רמת שערים גבוהה, ריבית גבוהה, פיתון עתידי, חולשת הדולר, ציפיה לירידת הרוחחיה של חברות בורסאיות וחזר וחילה. כאו מגבר נראה מה התרחש במציאות הכלכלית שלנו – המשבר בחל סטרים חלף עבר. השוק האמריקאי עבר תקופת התאוששות סבירה, החששות מפני רעדת שישינסקי הוסרו לגמרי ובשלב זה נגנוז, רמת השערים במניות רבות נמוכה ע"פ כל קריטריון כלכלי שהוא, פיתון במשק לא קיים, הריבית מציה בתהליך ירידה ברור ובלם ולחרות הכל בשוק המניות אין חדש והשחוקה נמשכת. נראה בעליל שטלל הסיבות והנימוקים למתרחש בבורסה היה בעצם מעין מסך עשן לסיבות האמיתיות של חוסר ענין בציבור גמור בבורסה. שינוי של ממש בפעילות עשוי לבוא לפיכך רק על בסיס של אדונים חיצוניים מהתיים.

מעילות נאה בדיסקונט השקעות, שופרסל ושבוע

על רקע הפעילות הכספית הדלילה בכל הסקטורים השונים בבורסה בולטות מספר מניות מודדות בנפח כספי משמעותי יחסית. פעילות של ממש נרשמה בדיסקונט השקעות, שופרסל ונכבע, המחות מרכיב בולט (עד 50% ויותר) במניות המשתנים בהיקפם הכספי. במניות דיסקונט השקעות פועל בכל הידוע משקיע גדול המגדיל אחזקותיו במניות החברה ברמות מחירים אטרקטיביות. במניות מבע פעילים בכל הידוע מקודמים ובעלי עניין שוב הצטמצם לשיעור נמוך בעסקי חברה. מניות שופרסל ותכתו בכל הידוע לעניין מסויים. בעלי עניין [illegible] מעידה על העניין הכלכלי המסוח לדעתם כפי שהא משתקף במחיר השוק האטרקטיבי שלהן. עדיין מוקדם לשאוב עידוד של ממש מפעילות בעלי הענין המקורבים, שכן בשלב זה מתרכזת הפעילות הכספית במניות ספציפיות בלבד ואין התרחבות של ממש בפעילות הכוללת של בעלי הענין.

שוק שחור – מעילות נמוכה 1.65

בשוק השחור נקשרות ככל הידוע עיסקאות מרעטות בלבד בסכומים נמוכים ביחוד. החשיות בדבר ממבע הון מוזיף גברו באחרונה, שכן במקרים רבים איכות הזיוף גבוהה ואינה מאפשרת מסחר נקי מחששות. מגמת המכירות מצד תושבי השטחים נמשכת אף היא ומביאה לירידה בשער הדולר השחור. נראה כי חל מיתון מסוים בציפיות לפיחות קרוב במשק בטחון הזקוק.

מלמלני בנק גדול צופים מתפר בבורסה

פירסומים שונים באמצעי התקשורת אתמול עסקו בהערכות מפתיעות מצד כלכלני בנק הפועלים הנופים מתפר ויתכי בבורסה. כיתן שהערכה אופטימית זו נראית על פניה כמאוד מפתיעה פניו לבנק הפועלים לצורך קנלת הבהרות. אנשי בנק הפועלים אינם מעיזים כי צפוי מתפר ויתכי בבורסה בטוח הזמן הקרוב ולפיכך יחוס הערכות אופטימיות לאנשי בנק הפועלים נשמע מוגזם לחלוטין. יחד עם זאת מאמינים בבנק הפועלים כי תיקון מכני בלתי מוגדר דיו עשוי להתרחש. פרשני הפועלים מציינים כי לתרות ירידת הריבית והשיפור ברווחיות של חברות רבות קייטות בעיות מעיקות במישור הפנלי. בנוסף מציינים בבנק כי קיימת מערכת פתרונות זוך בורסאית לנורמים המעוניינים להשקיע כספים ולפיכך כניסת ציבור לשוק נראית יחוד סתקוה מאשר מציאות של ממש. גורמים המקורבים לבטוחה מקצוצן כלל ציינו מבינו כי לדעתם יתכן בקרוב תיקון מכני של ממש בשערי המניות בבורסה אך זאת לתקופה קצרה בלבד. אנשי לאומי פיא מאמינים כי ברמת השערים הנוכחית בבורסה כראיות הרכישה של מניות רבות היתה ללא ספק מוצלחת ויש להגדיל פרוטרציות השקעה במניות באופן מתון ומדודני. גורמים בדסאיים נוספים הפעילים בשוק המניות מאמינים אף הם כי ברמת השערים הנוכחית ניתן לקנות מניות לתיקי השקעות שעיקר החזקותיהם במניות נמוך יחסית. למרות הגישות האחוזות יחוד ויחוד הגדלת פרוטרציות לא נראה במציאות הבורסאית כי קיים גורם של ממש (להוציא פיא) המוכן באמת לחזיל מרכזים ולעבוד למעשים. אין ספק שכל עוד לא תגיע התעוררות ציבורית מסויימת כלפי המתרחש בשוק המניות קשה יהיה לצפות להמשך כלשהו, נאת בהתחשב בשפר המהגמות הקיים בבורסה ובקשיים האוביקטיביים הקיימים במישור הפנלי־כלכלי.

חדשות מהבורסה

כללי ציון – בשנת 1987 הרוויחה החברה 1.86 מיליון שקל לעומת רווח של 3.1 מיליוני שקל בשנה הקודמת.

קרסוי – החברה חתמה על הסכם עם חברה אוסטרלית על עבודות שיבוץ שם בהיקף כספי של 5 מיליון שקלים בשער כ־14 חודשים לערך.

י.ס.ק.ל. – החברה סיימה את שנת 1987, בהיקף של 675 אלפי שקלים לעומת רווח בסך 460 אלפי שקל בתקופה המקבילה אשתקד.

תדיראן מו"פ – לבקשת החברה נדחה מועד מזיקה. תדיראן מו"פ מיום 3.4.88 למאריך 25.4.88.

נכסי הדרים – החברה קיבלה האלמה שקיעית לגיים 6 מיליון שקל באמצעות הנפקת מניות, אגרות חוב.

יזמיהם – החברה חתמה על הסכם לרכישת קרקע בשווי [illegible] שקל.

[illegible] בעלית [illegible] זה 1536 3.9 מניות החברה.

• המחוכם מבחל תיקי השקעות

שערי מניות

בנקים למשכנתאות

שם המניה	השער	המחזור בתקופה	השינוי ב%	השינוי והמגמה בתקופה	השינוי והמגמה ביקש
אגרים 0.1	20350				
לאומי משכנתא ש	7050				
לאומי משכנתא מ	6770				
כרמל ש	5460				
— הפסקת מסחר —					
פיתוח ושכ. 1	1975	95.0			+105
משכן ב ש	3280	120			−1509
עמקאות 0.1	15650				
בינלאומי למשכ'1	6498	1.0	−2		−1.0
משכנתא מסחר ש	18900	12.0	−2100	−10.0	−12.0
משכנתא רג ש	21000		−400	−1.9	−25.0
משכנתא שה 2	— הפסקת מסחר —				

מוסדות מימון

שם המניה	השער	המחזור בתקופה	השינוי ב%	השינוי והמגמה בתקופה	השינוי והמגמה ביקש
החזקות מסחר א	— לא נסחר —				
החזקות מסחר ב	— לא נסחר —				
לאומי תעשיה א ש	10390	40.0	−50	−.5	−80.0
פתוח ותעשיה מסחר	— לא נסחר —				
פת תעש בנ ב	— לא נסחר —				
פת תעש בנ בנ	— לא נסחר —				
פת תעש בנ ד	— לא נסחר —				
פת תעש בנ דד	— לא נסחר —				
מרכז קבלנים 5.0	3175	7970	+130	+5.0	+1626
הזיקות בנ	— לא נסחר —				
כלל ליסינג 0.1א	19498				
כלל ליסינג 0.5ב	17450				

ביטוח

שם המניה	השער	המחזור בתקופה	השינוי ב%	השינוי והמגמה בתקופה	השינוי והמגמה ביקש
אילון בטוח 1	107.0 *	272	−5.5	−4.9	−735
* ביצוע חלקי 54.40%					
איתן ביטוח 1	97.0 תב	1300	+5.0	+5.4	+1268
ארזים 0.1	— הפסקת מסחר —				
ארסו א 0.5	— הפסקת מסחר —				
בטוח מסגר 1	310				+2000
בטוח מסגר 5	162.0	1934	−1.5	−.9	−1411
בטוח מסגר אש 2	200	50.0			+1950
בטוח מע' שה-אש	104.5		−1.0	−1.0	−18950
הדר 1	124.5	10800	+3.0	+2.5	+6000
הדר 5	98.5	6500	+1.5	+1.6	+9400

בנקים מסחריים

שאינם בהסדר ההצמדה

שם המניה	השער	המחזור בתקופה	השינוי ב%	השינוי והמגמה בתקופה	השינוי והמגמה ביקש
אוצר הב. ש	17620	10.0	−180	−1.0	−10.0
מזרחי 1	1131	409	−8	−.7	−409
מזרחי 5	580 תב	680	−40	−6.5	−1859
כללי לא מהדר 1	12900	46.0	−300	−2.3	−40.0

בהסדר הצמדה ל־88

שם המניה	השער	המחזור בתקופה	השינוי ב%	השינוי והמגמה בתקופה	השינוי והמגמה ביקש
אדיטי מלי ל־88	106500	548			+128
אדיטי ב' ל־88	106460	7.0	+60	+.1	+3.0
אדיטי בא"ח 687	647647				
איסרו ל־88	79250	83.0	−250	−.3	−250
דיסקונט ב' ל־88	136200 *	10.0	−2000	−1.5	−62.0
* ביצוע חלקי 61.50%					
דיסקונט א' ל־88	136103	85.0	+150	+.1	+182
דיסקונט שה 88	15855	18.0	+5		+30.0
מבדל ש' ל־88	43858	1425			−177
מבדל מ' ל־88	43851				+38.0
הפועלים מבט 687	97000				
הפועלים ש' ל־88	72560	1145	−500	−.4	−1460
הפועלים מ' ל־88	72464	84.0			−184
כללי א' ל־88	184800	14.0			−20.0
כללי ש"ח 7 ל־88	6851	21	+1.0	+.2	+36.0
כללי מקמ' ל־88	46050	998			−885
כלל 1 ל־88	17140	62.0	−100	−.6	−80.0
מבט המר' 1 ל88	61100				
מבט המר' 5 ל88	31100				

בהסדר הצמדה ל־89

שם המניה	השער	המחזור בתקופה	השינוי ב%	השינוי והמגמה בתקופה	השינוי והמגמה ביקש
אדיטי מ"ר ל־89	132840	105	+1500	+1.1	+154
אדיטי ב' ל־89	— לא נסחר —				
אדיטי בא"ח 687	— לא נסחר —				
איסרו ו ל־89	98600	5.0	−500	−.5	−15.0
דיסקונט ב' ל־89	— לא נסחר —				
דיסקונט א' ל־89	168100	3.0			−3.0
מבדל א' ל־89	54240	25.0	+270	+.5	+118
מזרחי מ' ל־89	— לא נסחר —				
הפועלים ש' ל־89	88870	50.0	−1700	−1.9	−76.0
הפועלים מ' ל־89	90500 *		−600	−.7	−4.0
* ביצוע חלקי 75.00%					
כללי א' ל־89	226317	10.0	+300	+.1	+18.0
כלל סמק ל־89	57350	176	+708	+1.2	+319

שם המניה	השער	המחזור בתקופה	השינוי ב%	השינוי והמגמה בתקופה	השינוי והמגמה ביקש
4% מלוה פיתוח (100% הצמדה)					
ק־431 תשואה 0.85%					
4101	422.8			+4.1	
ק־432 תשואה 1.53%					
4102	170.1			+.6	
4103	163.5			+.6	
4104	158.5			+.5	
4301	158.5			+.5	
ק־433 תשואה 1.81%					
4302	150.2			−.5	
4303	149.3			−.5	
4304	147.1			−.5	
ק־434 תשואה 2.25%					
4305	134.2			+.3	
4105	131.4			+.3	
4106	128.1			+.3	
4107	124.3			+.2	
4108	122.2			+.2	
ק־435 תשואה 2.10%					
4109	120.1			+1.2	
4110	118.8			+1.1	
4111	117.0			+1.2	
4112	114.2			+1.1	
ק־451 תשואה 2.48%					
4201	146.6			−1.3	
4202	144.1			−1.2	
4203	141.5			−1.3	
4204	136.7			−1.3	
4205	138.0			−1.3	
ק־452 תשואה 2.45%					
4206	135.7			−.1	
4207	135.4			−.1	
4208	133.7			−.1	
4209	130.9			−.1	
4210	127.6			−.1	
4211	123.8			−.1	
ק־453 תשואה 2.54%					
4212	121.2			+.6	
4213	118.4			+.6	
4214	112.5			+.6	
ק־471 תשואה 2.52%					
4113	113.7			−.1	
4118	114.3				
ק־491 תשואה 2.86%					
4215	113.0			+.1	
4216	111.3				
4217	110.1			+.1	
4218	108.1				
4219	106.2				
4220	104.6			+.1	
4221	102.7				
4222	101.7			+.1	
ק־511 תשואה 2.01%					
4114	119.3			+1.9	
4117	118.0			+1.9	
ק־531 תשואה 1.83%					
4115	121.0			+1.1	
4116	119.6			+1.0	
3% מלוה מריבה (נעול)					
ש3601	46339.0			+381.0	
ש3602	42727.0			+353.0	
ש3603	39792.0			+340.0	
ק־202 תשואה 1.78%					
ש3604	35268.0			+185.0	
ש3605	32212.0			+175.0	
ש3606	30364.0			+169.0	
ק־203 תשואה 2.06%					
ש3607	28033.0			+102.0	
ש3608	26537.0			+99.0	
ש3609	25283.0			+97.0	
ק־204 תשואה 1.61%					
ש3610	23108.0			+11.0	
ש3611	22339.0			+10.0	
ש3612	22124.0			+10.0	
ק־205 תשואה 2.10%					
ש3613	20521.0			+10.0	
ש3614	19706.0			+9.0	
ש3615	18199.0			+9.0	
ק־206 תשואה 1.72%					
ש3616	16877.0			+8.0	
ש3617	15928.0			+7.0	
ש3618	15125.0			+7.0	
ק־207 א' תשואה 2.22%					
ש3619	13683.0			+6.0	
ש3620	13062.0			+6.0	
ק־207 ב' תשואה 2.07%					
ש3621	12359.0			+6.0	
ק־208 א' תשואה 1.88%					
ש3622	11230.0			+48.0	
ק־208 ב' תשואה 2.14%					
ש3623	10445.0			+5.0	
ק־208 ג' תשואה 2.04%					
ש3624	10071.0			+5.0	
ש3625	9177.0			+5.0	
ק־209 ב' תשואה 2.21%					
ש3626	8461.0			−44.0	
ק־209 ג' תשואה 2.17%					
ש3627	7863.0			+14.0	
ק־210 א' תשואה 1.99%					
ש3628	7296.0			+4.0	
ק־210 ב' תשואה 2.16%					
ש3629	6790.0			−32.0	
ק־211 תשואה 2.16%					
ש3630	6422.0			−11.0	
ש3631	5988.0			−10.0	
ק־212 תשואה 2.06%					
ש3632	5586.0			−54.0	
ש3633	5279.0			−52.0	
ק־213 תשואה 2.09%					
ש3634	4655.0			−64.0	
ש3635	4484.0			−62.0	
ק־214 תשואה 1.99%					
ש3636	4358.0			−19.0	
ש3637	4096.0			−18.0	
ק־215 תשואה 2.13%					
ש3638	3772.0			+7.0	
ש3639	3455.0			+7.0	
ק־216 תשואה 2.18%					
ש3640	3852.0			+9.0	
ש3641	2473.0			+8.0	
ק־217 תשואה 2.25%					
ש3642	2195.0			−39.0	
ש3643	1905.0			−55.0	
ק־218 תשואה 2.05%					
ש3644	1718.0			+5.0	
ש3645	1550.0			+4.0	
4.25% מלוה מריבה (נעול)					
ש3701	1352.0 *			+48.0	
ק־252 תשואה 5.03%					
ש3702	1083.0			−29.0	
ק־253 תשואה 3.11%					
ש3703	885.0			−1.1	
ש3704	758.3			−.9	
ק־251 תשואה 2.99%					
ש3751	483.8			−5.2	
ק־252 תשואה 2.90%					
ש3752	164.1			−.2	
ש3753	157.5			−.3	
ק־253 תשואה 2.83%					
ש3901	151.5			+.1	
ש3902	146.1			+.1	
ש3903	145.1			+.1	
ש3904	142.9			+.1	
ק־254 תשואה 3.00%					
ש3754	142.8			+1.5	
ש3755	137.3			+1.4	
ש3756	133.0			+1.4	
ש3757	134.3			+1.4	
ק־255 תשואה 3.08%					
ש3758	131.1			−.6	
ש3759	130.7			−.7	
ש3760	129.0			−.7	
ש3761	126.2			−.7	
ש3762	123.0			−.7	
ש3763	119.5			−.6	
ק־256 תשואה 3.16%					

שם המניה	השער	המחזור בתקופה	השינוי ב%	השינוי והמגמה בתקופה	השינוי והמגמה ביקש
ש2055	75044.0			−1.9	
ש2054	81994.0			−1.9	
ש2056	71782.0			−1.8	
ש2057	74899.0			−1.9	
ש2058	73200.0			−1.9	
ש2059	72409.0 ק			+2109.0	
ש2060	95645.0 ק			+2785.0	
ק־112 תשואה 3.47%					
ש2061	49143.0			+22.0	
ק־113 תשואה 1.75%					
ש2062	44680.0			+17.0	
ק־114 תשואה 6.45%					
ש2063	47513.0			+630.0	
הילים					
20 מ	103.1			−.6	
21 מ	105.6			−.7	30/03/88
23 מ	98.0			−.7	−.1
ש24	99.0			−.7	03/04/88
ש25	99.2			−.6	+2.0
ש26	96.8			−.7	03/04/88
ש27	97.0			+.3	−.6
ש28	101.1				−.5
ש29	98.0 ק			+.1	+2.9
ש30	103.9			+.2	31/03/88
ש31	105.0			+.3	31/03/88
32	99.0			+.3	
35	100.0			+.2	
1	95.5				29/03/88
34 מרץ	111.9			−1.3	−.1
35 מרץ	104.0			−1.3	03/04/88
36 מרץ	104.7 *			−1.3	−3.2
מרץ א	100.0				
ליטס יב	104.0 ק			+.3	−3.2
מלה 21	100.0			+.3	
אגרות חוב מלוה מתגבלות בטוח (מרשם)					
מרץ 24 ש	99.7			+.3	27/03/88
מרץ 25 ש	94.8			+.3	03/04/88
מרץ 26 ש	99.8				03/04/88
מרץ 28 ש	94.8			+.3	03/04/88
מרץ 30 ש	95.8			+.3	03/04/88
אגרות חוב צמודות לאחר					
5 יח'	114.0				−1.6
מרחז 1	100.0			+.1	
אגרות חוב צמודות־לדולר (70% הצמדה)					
מרץ	114801.0			−3.4	31/03/88
מרץ	110501.0			−3.4	−300.0
מרץ	108003.0				26/11/87
מרץ	103413.0				22/02/88
אגרות חוב צמודות רבית קבועה (מרשם)					
ק־901 תשואה 6.60%					
7001	257.9			+300.0	−1.1
7002	250.0			+300.0	−1.1
ק־902 תשואה 6.45%					
7003	239.8			+400.0	+.2
7004	221.4			+500.0	+.1
ק־903 תשואה 6.18%					
7005	208.0				+2.5
ק־904 תשואה 6.85%					
7006	193.8			+400.0	+.1
ק־905 תשואה 6.54%					
7007	181.8			+410.0	+.1
7008	172.8				+.4
ק־906 תשואה 6.47%					
7009	167.6				+.7
ק־907 תשואה 6.84%					
7010	163.8			+108.0	−.4
ק־908 תשואה 6.83%				+100.0	
7011	154.9			−3669.0	+.1
7012	149.5			+600.0	
ק־909 תשואה 6.55%					
7013	142.0			+1200.0	
ק־910 תשואה 6.86%					
7014	123.0			−700.0	−.3
ק־911 תשואה 6.80%					
7015	102.7			+500.0	+.1
7016	102.1				
7017	104.5				
7018	104.3			+500.0	
7019	104.8			+500.0	+.1
7020	104.6				+.1
7021	105.6				
7022	103.3				+.1
ק־931 תשואה 6.76%					
7201	105.2			+300.0	−.3
7202	101.8			+288.0	−.5
7203	101.6				−.3
7204	102.1				−.3
7205	102.2				−.3
אגרות חוב מלוה דולר ריבית משתנה					
96001	114801.0			+200.0	
96002	110501.0			+168.0	
96003	108003.0			+240.0	
96004	103413.0				
אגרות חוב צמודות ריבית קבועה (מרשם)					
ק־701 תשואה 6.60%					
7001	257.9			+300.0	−1.1
7002	250.0			+300.0	−1.1
ק־702 תשואה 6.45%					
7003	239.8			+400.0	+.2
7004	221.4			+500.0	+.1
ק־703 תשואה 6.18%					
7005	208.0				+2.5
ק־704 תשואה 6.85%					
7006	193.8			+400.0	+.1
ק־705 תשואה 6.54%				+410.0	
7007	181.8				+.4
7008	172.8				+.4
ק־706 תשואה 6.47%					
7009	167.6				+.7
ק־707 תשואה 6.84%					
7010	163.8			+100.0	−.4
ק־708 תשואה 6.83%				+100.0	
7011	154.9			−3669.0	+.1
7012	149.5			+600.0	
ק־709 תשואה 6.55%					
7013	142.0			+1200.0	
ק־710 תשואה 6.86%					
7014	123.0			−700.0	−.3
ק־711 תשואה 6.80%					
7015	102.7			+500.0	+.1
7016	102.1				
7017	104.5				
7018	104.3			+500.0	
7019	104.8			+500.0	+.1
7020	104.6				+.1
7021	105.6				
7022	103.3				+.1
ק־931 תשואה 6.76%					
7201	105.2			+300.0	−.3
7202	101.8			+288.0	−.5
7203	101.6				−.3
7204	102.1				−.3
7205	102.2				−.3
אגרות חוב מלוה דולר ריבית משתנה					
96001	114801.0			+200.0	
96002	110501.0			+168.0	
96003	108003.0			+240.0	
96004	103413.0				
אגרות חוב צמודות ריבית קבועה (מרשם)					
ק־901 תשואה 6.60%					
7001	257.9			+300.0	−1.1
7002	250.0			+300.0	−1.1
ק־902 תשואה 6.45%					
7003	239.8			+400.0	+.2
7004	221.4			+500.0	+.1
ק־903 תשואה 6.18%					
7005	208.0				+2.5
ק־904 תשואה 6.85%					
7006	193.8			+400.0	+.1
ק־905 תשואה 6.54%				+410.0	
7007	181.8				+.4
7008	172.8				+.4
ק־906 תשואה 6.47%					
7009	167.6				+.7
ק־907 תשואה 6.84%					
7010	163.8			+100.0	−.4
ק־908 תשואה 6.83%				+100.0	
7011	154.9			−3669.0	+.1
7012	149.5			+600.0	
ק־909 תשואה 6.55%					
7013	142.0			+1200.0	
ק־910 תשואה 6.86%					
7014	123.0			−700.0	−.3
ק־911 תשואה 6.80%					
7015	102.7			+500.0	+.1
7016	102.1				
7017	104.5				
7018	104.3			+500.0	
7019	104.8			+500.0	+.1
7020	104.6				+.1
7021	105.6				
7022	103.3				+.1
ק־931 תשואה 6.76%					
7201	105.2			+300.0	−.3
7202	101.8			+288.0	−.5
7203	101.6				−.3
7204	102.1				−.3
7205	102.2				−.3
אגרות חוב מלוה דולר ריבית משתנה					
96001	114801.0			+200.0	
96002	110501.0			+168.0	
96003	108003.0			+240.0	
96004	103413.0				
אגרות חוב צמודות ריבית קבועה (מרשם)					
ק־901 תשואה 6.60%					
7001	257.9			+300.0	−1.1
7002	250.0			+300.0	−1.1
ק־902 תשואה 6.45%					
7003	239.8			+400.0	+.2
7004	221.4			+500.0	+.1
ק־903 תשואה 6.18%					
7005	208.0				+2.5
ק־904 תשואה 6.85%					
7006	193.8			+400.0	+.1
ק־905 תשואה 6.54%				+410.0	
7007	181.8				+.4
7008	172.8				+.4
ק־906 תשואה 6.47%					
7009	167.6				+.7
ק־907 תשואה 6.84%					
7010	163.8			+100.0	−.4
ק־908 תשואה 6.83%				+100.0	
7011	154.9			−3669.0	+.1
7012	149.5			+600.0	
ק־909 תשואה 6.55%					
7013	142.0			+1200.0	
ק־910 תשואה 6.86%					
7014	123.0			−700.0	−.3
ק־911 תשואה 6.80%					
7015	102.7			+500.0	+.1
7016	102.1				
7017	104.5				
7018	104.3			+500.0	
7019	104.8			+500.0	+.1
7020	104.6				+.1
7021	105.6				
7022	103.3				+.1
ק־931 תשואה 6.76%					
7201	105.2			+300.0	−.3
7202	101.8			+288.0	−.5
7203	101.6				−.3
7204	102.1				−.3
7205	102.2				−.3
אגרות חוב מלוה דולר ריבית משתנה					
96001	114801.0			+200.0	
96002	110501.0			+168.0	
96003	108003.0			+240.0	
96004	103413.0				
אגרות חוב צמודות ריבית קבועה (מרשם)					
ק־901 תשואה 6.60%					
7001	257.9			+300.0	−1.1
7002	250.0			+300.0	−1.1
ק־902 תשואה 6.45%					
7003	239.8			+

בעריכת מוריה אבוימלך

בני גאון, בהצלחה

מאת מוריה אבוימלך

ניהול קונצרן „כור" הוא תפקיד קשה. כניסה לתפקיד, אולי התפקיד הכלכלי המכריע במיגזר העסקי, בשעה כה קשה לקונצרן התעשייתי הארוך, הוא משימה כבדה ביותר. בני גאון יצטרך לכל כישוריו ולתרבה גיבוי מהמערכת של חברת העובדים כדי להצליח בכ.

„כור" שרויה היום בבעיות יסודיות. מרבית מפעליה מפסידים. ההפסדים צפויים להגיע השנה ל־150 מיליון דולר. המדובר בהיפסדים תפעוליים, אליהם נוספות הוצאות מימון גבוהות על החוב הארוך למערכת הבנקאית ולגופים אחרים.

תהליך קבלת ההחלטות ב„כור" ארוך ומסורבל. יש בה „בחלאות" ומוקדי כח פוליטיים. הצטרף להחלטת המגביל, שלא הוקלה ביום שלישי שעבר, הוסיפה מימד של אי־ודאות ונאמנויות מתחלפות.

המעורך הכספי והבקרה הכספית המפוארים של „כור" מכלו גם הם בתקופה האחרונה. כמה כלים מיוגסים ניהוליים – המאזן החודשי, למשל – הוסיפו למלא את תפקידם. אולי מחשש שהאינפורמציה הכלולה בהם תוליך אי תחמוך נשק לניצוח החמאלה.

גם נושא השיווק זקוק לניעוד רציני. „כור" איחרה כתגובה לגאות בצריכה המרשת ולשינוי דפוסי הצריכה בארץ ובעולם. כך למשל לא הצליחה „הנגמר" שהיתה בעבר יצרנית נעלי התעמלות המובילה, כמעט היחידה בארץ, להשתלב באמצעות הסניפים הגדי המפורש, אם להתרקק לרוגמא אחת.

נושא התדמית גם הוא טבל קשה. אין בתדמית כדי לפתור בעיות מעשיות, אך היא יצרת דינמיקה חיובית או שלילית, והשאלה הן כלפי ציבור העובדים, הן כלפי משק העובדים המאורגנים והן כלפי הציבור.

„כור" תחת הנהגת ישעיהו גביש והזלה בתכנית הבראה יסודית ומסאיבה. עקרונותיה

בני גאון:
דינמיקת חיובית

של התכנית נכונים, וגביש בודאי מצויד בתכונות לבצעה. לו היה היום בעמדת פתיחה. אבל להצלחת תכנית הבראה צריך, מפי הבראה, מנהיג חדש, שאינו שבוי בצורך להצדיק החלטות העבר, ושיכול ליצור דינמיקה חיובית ורשה.

בני גאון מגיע היום לגוף עם בעיות רבות, אך גם עם עתמה רבה. הוא מצויד בכישורי ניהול כמו גם בתמיכה, לא רק של מזכיר ההסתדרות וידיד חברת העובדים ישראל קיסר, אלא גם של ראשי משק העובדים, המאמינים בכחו למצות את הפוטנציאל של „כור" ולהצעידה לריחחיות.

בני גאון, בהצלחה.

פיגור בהספקה גרם גל ביטולים למכונית הרומנית „דאצ'יה"

היבואן מאשר שבוטלו הזמנות ומכחיש קשיים בהחזרת המקדמות

מאת אריה ארד

גל ביטולים פוקד את המכונית הרומנית "דאצ'יה", שנכנסה לשוק אשתקד וזכתה מיד בפופולריות גדולה בשל מחירה הנמוך. נראה, כי גל הביטולים נובע מפיגור רב בהספקה.

דובר היבואן, חברת "קפריש" שבבעלות משפחת איליץ, מנחם רותן אישר, כי יש גל ביטולים, אך סירב למסור נתונים על מימדיה. כן סירב למסור נתונים על המכירות. הוא הכחיש בתוקף שמועות, כי החברה מתקשה להחזיר את המקדמות למבטלי ההזמנות.

על־פי ידיעות שנפרצו בענף הרכב בוטלו כ־1,500 הזמנות. הדובר רותן אומר, כי מדובר ב"פחות" מזה ובשלב מסויים אמר, כי מדובר ב"הרבה פחות". על־פי נתונים של משרד־הרישוי, עלו לכביש מתחילת שנת־הדגם 1988 עד סוף דצמבר 852 מכוניות "דאצ'יה" ומעריכים, כי עד סוף מארס מגיע מספרן ל־1,400־1,500. לפני זמן מה סענו דוברי החברה, כי הוזמנו 5,000 מכוניות ובשלב מסויים דיברו אף על 7,000. באין נתונים מוסמכים, קשה להעריך כמה הזמנות בוטלו.

דובר "קפריש" מסביר את הביטולים בפיגור בהספקה מצד היצרן הרומני. לדבריו מדובר בפיגור של 2־3 חודשים לעומת המועד שהובטח בזמן ההזמנה, אולם מקורות בענף הרכב אומרים, כי הפיגור מגיע לכדי ארבעה חודשים. הדובר דותן טוען, כי באחרונה הוקטן הפיגור לכדי חודש אחד.

בימים אלה מתחילה "קפריש" לקבל הזמנות לדגם החדש של ה"דאצ'יה" וכן מנוע בנפח של 1,400 סמ"ק, בהשוואה ל־1,300 סמ"ק בדגם הקודם. לדברי היבואן יחבא הדגם החדש בגרסת סאלון. ובגירסת סטיישן. הוא אומר, כי היצרן בוחן עתה אפשרות לצייד את הדגם החדש גם בתיבת־הילוכים אוטומטית.

מחיר ה"דאצ'יה" כ־14 אלף שקל וזו המכונית החדשה הזולה ביותר בשוק כיום. אולם היא מבוססת על דגם ה"רנו 12" של שנות השישים, הנחשב למיושן על־פי כל אמת־מידה בהשוואה למכוניות אירופיות ויפאניות משומשות, שאפשר להשיג בשוק במחיר דומה.

הדרון הישראלי לעניני רכב, "אוטו", מתח באחרונה ביקורת קטלנית על ה"דאצ'יה". לאחר ש"דבר" ציטט ביקורת זו, החמן טופר העתון לערוך מבחן־דרך עצמאי שלו במכונית. מנהל השיווק של "קפריש" דרור אזרחוב אף קבע מועד למסירת המכונית, אולם ביום שנקבע הודיע, כי הממונים עליו אסרו להעמיד את המכונית למבחן־דרך נוסף.

אמפל הרוויחה ב־1987 124.6 מיליון דולר

אמפ"ל חברה אמריקאית מקבוצת בנק הפועלים, שיפרה את רווחיותה לשנת 1987.

הכנסותיה של החברה בשנת 1987 הסתכמו ב־124.6 מיליון דולר, לעומת 112.2 מיליון דולר ב־1986, שעור גידול של 11%. הרווח הנקי הסתכם ב־7.1 מיליון דולר, בהשוואה ל־6.4 מיליון דולר בשנה הקודמת, שעור גידול של 11%.

זהו המשך של מגמת שמור בתוצאות הפיסקיות של חברת אמפ"ל, כאשר בשנת 1986 ההכנסות עלו ב־7% על ההכנסות בשנת 1985.

נכסי חברת אמפ"ל הגיעו בסוף דצמבר 1987 ל־1,252.6 מיליון דולר, בהשוואה ל־1,217.3 מיליון דולר, בסוף השנה הקודמת, שעור גידול של 2.9%. ההון העצמי הסתכם ב־104.8 מיליון דולר, לעומת 99.9 מיליון דולר במוף 1986, שעור גידול של 4.95%.

ועד עובדי קואופ תומך במינוי גאון למנכ"ל "כור" וליו"ר הקואופ

ועד העובדים של קו־אופ' הריבוע הכחול שיגר אתמול מכתב למזכיר ההסתדרות ישראל קיסר ולמזכ"ל חברת העובדים רני קרזוליו ובירך על ההחלטה למנות את מנכ"ל הקו־אופ' בני גאון כמנכ"ל קונסרן כדי במקומו של אלוף (מיל.) ישעיהו גביש. יו"ר ועד העובדים מאיר הימוביץ הביע בשם הועד תמיכה גם בהחלטה למנות את גאון כיו"ר הקו־אופ' אך ביקש לשתף את הועד בדיונים על מינוי מחליפו של בני גאון כמנכ"ל החברה.

הסכם של „ישראליין" עם „יונייטד אירליינס:

סוכנויות הנסיעות הישראליים יחוברו למערכת מחשב „אפולו"

מאת אריה ארד

המחשב הראשון, שיחובר ישירות למערכת "אפולו" האמריקאית, יופעל בסוכנות־נסיעות ישראלית גדולה במהלך החודש - אומר מנכ"ל "ישראליין", ג'הן אשר בשיחה עם סופר "דבר".

"ישראליין" היא חברה־בת של התאחדות סוכני־הנסיעות הישראליים. החברה חתמה לפני זמן מה על הסכם עם חברת־התעופה האמריקאית "יונייטד אירליינס" בדבר התחברות סוכני־נסיעות הישראליים למערכת המחשב של חברה זו, ששמה "אפולו". המערכת כוללת את כל הטיסות לכל היעדים וכן 12 אלף בתי־מלון ואת החברות להשכרת רכב ברחבי העולם. עם חתימת ההסכם יתווסף למערכת מידע תיירותי על ישראל.

המערכת קשורה ישירות למרכז בארה"ב ומסוגלת לבצע את כל ההזמנות בזמן אמיתי. עם זאת אין המערכת מאפשרת לפי שעה לסוכן הישראלי להנפיק גם את כרטיסי־הטיסה בו במקום "מטעמים פוליטיים". המנכ"ל אשר סירב להסביר עניין זה.

למערכת הכוללת נלווה דיסקט בשביל המחשב האישי של הסוכן. הדיסקט כולל את כל הקורים המקובלים במערכת לגבי חברות־תעופה ונמלי־תעופה. הדבר נועד לחסוך זמן בהתקשרות למערכת המרכזית.

קבוצה ראשונה של סוכני־נסיעות ישראליים יצאת החודש לפאריס כדי לעבור השתלמות בשימוש במערכת וקבוצה שניה תצא בחודש הבא. מקווים, כי תוך שנה יהיו רוב הסוכנים הישראליים מחוברים למערכת.

מנכ"ל "ישראליין" מדגיש, כי סוכן משלם בעד השירות על בסיס תקופתי, ללא קשר לכמות העיסקות שביצע בעזרת המערכת או לשחייר.

מינויים במעגק

אלכס אופטובסקי מנכ"ל „סימטרון"

אלכס אופטובסקי
מנכ"ל סימטרון

מנחם ברוך
מנכ"ל אפיליידי

אליהו שימחאי
מנכ"ל מפרו

אלכס אופטובסקי התמנה למנכ"ל סימטרון מ־1 לאפריל.

אלכס אופטובסקי הינו בעל תואר M.SC. מהאוניברסיטה העברית בירושלים וגובר הפקולטה לתעשיה וניהול בטכניון. הירצה בנושאי ניתוח מערכות הנדסיות וייצוריות בטכניון ובאוניברסיטת תל־אביב.

עד למינויו היה מנהל תיכ"ם ומערכות ממוחשבות בחטיבת הנדסה בתעשייה האווירית.

היום ומיסד החברה אריה פלדמן יתרכז בפעילות המדעית והטכנולוגית של סימטרון ויכהן כמשנה למנכ"ל וכמנהל המדעי של החברה. עד לפני כמה חודשים היה דוד בוגן (כיום הממונה על התקציבים) ואריה פלדמן מנכ"ל משותף, תפקיד שלאחרונה מולא זמנית ע"י מנהל כללי־מחשבים.

חברת סימטרון מקבוצת כלל מחשבים הינה היצרן המשווק הגדול בישראל של תוכנות ומערכות תיכ"ם ושילובם במערך הנדסי ייצורי בתעשייה. מוצרי החברה מתחרים בהצלחה בשווקי אירופה וארה"ב.

יעקב דיאור
מנכ"ל „ויזה"

יעקב דיאור מונה מנכ"ל כ.א.ל. (כרטיסי אשראי לישראל) מקבוצת בנק לאומי, המנפיקה כרטיסי „ויזה". דיאור מילא תפקידי ניהול בחטיבה הבינלאומית של הבנק ובשלוחה בניו יורק. תפקידו האחרון היה מנהל שיווק בבנק.

דוד בקל
מנכ"ל אומן
מקבוצת פולגת

הנהלת פולגת הודיעה היום על מינויו של מר דוד בקל, לתפקיד מנכ"ל אומן מפעלי מריבה בע"מ, במקומו של מר יוסף פולק, שהתפטר מתפקידו.

מר בקל עד כה כמשנה למנכ"ל תשלובת כיתן בע"מ.

אליהו שימחאי
מנכ"ל „מפרו"
מנחם ברוך
מנכ"ל „אפיליידי"

אליהו (מיקי) שימחאי נתמנה למנהל הכללי של מפעל „מפרו" בקבוץ הנשרים ויחליף בתפקיד זה את מנחם ברוך שינהל מעתה את קשרי החוץ של המפעל המייצר את „אפיליידי" ו„סופט אנד איזי", המכשיר המהפכני להסרת שיער להצלחה עולמית.

מיקי שימחאי ליווה את פעילות מפעל „מפרו" בתפקיד גזבר הקבוץ בו שימש עד לאחרונה. לפני־כן היה פעמים רבו המשק ומשך שלוש שנים ניהל את מנפסת הכותנה של ישובי הגליל העליון. „מיקי" הוא בוגר קורסים למרכזי משק ולמינהל עסקים.

- מנחם ברוך ששימש כמנכ"ל „מפרו" מאז 1980 ועמד בראשו בתקופת פריצת „אפיליידי" לשוק העולמי, יעמוד בראש חברת השיווק „אפיליידי אינטרנשיונל", שהוקמה בימים אלה ומשותפים בה יהיו „מפרו" והמפיצים היבשתיים של „אפיליידי" ויהיה הממונה על הקשרים הבינלאומיים של „מפרו".

מינויים בלשכת רואי חשבון

סניף ת"א: יו"ר ועד הסניף: לזר מיכה. סגן ומ"מ יו"ר: שיף ראובן. סגן יו"ר: עזרא יהודה. מזכיר: אזולאי מורים. חברים: דורון דניאל, הגן רולי, הנפרץ יהושע, הלביא עמי, מגרבי עפר, סימינובסקי שניאור, קופרברג יעקב. נציג הסניף בועד המרכזי: דורון דניאל.

סניף ירושלים: אבידם רויטל, בדרהן חיים, ג'ורי אברהם, כהן חיים, לוי אליהו, מ. ד"ר עדן יורם, פרץ שלום. נציג הסניף בועד המרכזי: ד"ר עדן יורם. עד לבחירת נושאי משרות ממשיך אליהו לוי לעמוד בראש ועד הסניף.

סניף חיפה: יו"ר ועד הסניף: פסטנברג שמעון. סגן יו"ר: ברגמן טליה. מזכיר: שראל שמעון. גזבר: פלג משה. חברים: להבי גדעון, פרוינד אליעזר, קלינגהופר שמעון. נציג הסניף בועד המרכזי: שראל שמעון.

קבוצת משקיעים מבריטניה נכנסה לשותפות ב„סנתופ"

קבוצת משקיעים מבריטניה רכשה חלק מבעלות על חברת „סנתופ" העוסקת בתחום הטכנולוגיות המתקדמות וזאת בתמורה לחצי מיליון דולר שיוזרמו לחברה.

אחד מראשי קבוצת המשקיעים מרדני קודוב, הוא יושב ראש האגודה הבריטית של יידי הסכיזן, ד"ר כבוד מהטכניון וחבר מועצת הנאמנים של אוניברסיטת בן־גוריון שבנגב. המשקיעים הודיעו יוצגו על־ידי רוגר מרקם שצורף למועצת המנהלים של החברה.

„סנתופ" בע"מ עוסקת בייצור ושיווק של מכשירי בקרה ואוטומציה מתוחכמים המבוססים על טכנולוגיות מדעיות מתקדמות בתחומי ההייצוגים והרובוטיקה. החברה נוסדה בשנת 1986 על־ידי ד"ר איתן זילבר, ד"ר אברהם רוזנס ד"ר יעל אילה.

משה בדש: שלטונות מס הכנסה החזירו לי את השקים שהחרימו

מאת סופר "דבר"

שלטונות מס ההכנסה החזירו בשבוע שחלף לחברת פיקנטי את השקים שהחרימו לפני חודש וחצי בגין תביעות מס שחייבת פיקנטי לטעם לארצה. על פי הטענות שנקבעו לחברת פיקנטי, היא חייבת למס הכנסה בגין השנים 1979־83 כ־7 מיליון שקל. מנכ"ל פיקנטי, משה בדש טוען כי באותן שנים סך כל ההכנסות היו רק חלק קטן מסכום זה ותובע ממס הכנסה כ־300 אלף שקל עודפי מס ששולמו. לפני כחודש וחצי, פשטו אנשי מס הכנסה, במבצע ראוותני, על משרדי חברת פיקנטי ובנוכחות הלקוחות החרימו את תכולת הקופה בגין חוב ביניים של 594 אלף שקל. בין היתר החרמו באותה עת גם 116 שקים של לקוחות. שקים אלה הוחזרו עתה, לטענת בדש, ללא שהיה צורך בהתערבות משפטית ולמרות צו העיקול שהוצא בזמנו על ידי בית המשפט.

ממשרדי מס הכנסה שסגרום עתה לרגל החג' לא ניתן היה לקבל תגובה.

מדור לכלכלה / ביל בסבי

הדולר ממשיך לרדת

הדולר הממשיך לרדת גם השבוע, ואפילו התערבות הבנקים המרכזיים לא הצליחה לבלום את ירידת שער הדולר.

רילוים בניו יורק מבורים שהדולר ימשיך לרדת גם בשבועות הבאים, שכן המדיניים הכלכליים שעורמנו השבוע והקודם מצביעים על המשך העליה בביקוש הצרכני, מאחר ואין עליה מגבילה בייצוד הנשיים שחיבא יעלה הרעון המסחרי יעלה הה יחליש את המטבע האמריקאי.

מצבו של הדולר עדין למרי. סוף השבוע האורך של חג הפסחא, שהתחיל ביום חמישי ונגמר היום, הגדיל את חוסר הודאות הגיע משקיעים רבים למכור דולרים כדי להמטר מנכס שעשוי לאבד מערכו בתקופת הפסחא. במדות הדחוק הדי לא תוגים חגים נוצריים...

בעוד הדולר נחלש, עולה הלירה שטרלינג ב־2.3 אחוזים. שר האוצר הבריטי ניגל לאסון הודיע שהבנק המרכזי של בריטניה לא יתערב כמסמר לא יגמה לבלום את המשך העליה בשער הליש"ס. בשבועות האחרונים היתה הלירה שטרלינג אלסרנסיבה השקעתית מוגשרת לדולר וחיזוקה השבוע החליש את הדולר.

השינוי בשערי הדולר		
מטבע	שער	שינוי באחוזים
ליש"ט	1.885	-2.3066
מרק גרמני	1.6585	-0.8667
פרנק שוויצרי	1.366	-1.3006
פרנק צרפתי	5.62	-1.0128
גילדן הולנדי	1.8615	-0.9841
יאן יפני	124.35	-0.6392
דולר קנדי*	0.8097	-0.5589
שקל ישראלי	1.5595	-0.7509

* השער ביחס לדולר

ירידה גדולה במחיר הניקל

לאחר עלית מחיר הניקל פי חמש מאז התחלת השנה ירד השבוע מחירו ב־14 אחוזים ל־19,700 דולרים הטון. משלוחים גדולים שהגיעו לשוקים מבורה"מ ואוסטרליה גרמו לתפנית. הרוסים הצליחו להעביר אוניה עמוסה ניקל בים הארקטי החצי קפוא ובאוסטרליה התחיימה שביתת עובדי המכרות.

גם מחירי המתכות האחרות ירד בגלל צמצום הביקוש התעשייתי.

בשוק המתכות היקרות עלו הביקושים התעשייתיים לפלטינה ולזהב ועמם עלו במקצת המחירים.

מחירי המזון עלו גם הם בעיתוי של חגים נוצריים יהודים ומוסלמים (בעוד שבועיים).

במסחר בנפט היתה יציבות במחירים. מרבית הסוחרים והמשקיעים ממתינים לישיבת ועדת המחירים של אופ"ק אשר מתקיימת השבוע ועשויה להביא לעלית מחירים.

מחירי המתכות והסחורות		
זהב (אונקיה)	456.25	דולר
כסף (אונקיה)	6.755	דולר
פלטינה (אונקיה)	535.40	דולר
נחושת (טונה)	1311	ליש"ט
אלומינים (טונה)	1518.5	ליש"ט
קפה (טונה)	1103.5	ליש"ט
סוכר לבן (טונה)	241.5	דולר
גרעיני חיטה (בושל)	3.07	דולר
כותנה (ליבר)	0.6288	דולר
נפט ברנט (חבית)	15.65	דולר
נפט דובאי (חבית)	14.00	דולר

יציבות בשוקי האשראי

שערי הריבית הבינים בלונדון ירדו במקצת הן בגלל פרסום התקציב הבריטי חזן כתגובה לעלית הליש"ט. מומחים סבורים שהבנקים המסחריים מאפשרים לשערי הריבית הבינים לרדת כדי להקטין את הביקושים לירות שטרלינג.

בארה"ב נרשמה עליה קלה של הריבית על הקרנות הפדרליות ושל הריבית על פקדונות יום דולרים בלונדון. יש הסבורים שהעליה בשערי הריבית הדולרים גובעת מלחצים אינפלציוניים במשק האמריקאי.

שערי הריבית בגרמניה ירדו במקצת ואילו בשוויץ ובצרפת נשארו יציבים.

שערי ריבית דולריים	
ריבית בסיסית (PRIME)	8.5
ריבית לנכיון שטרות	6
ריבית לקרנות פדרליות	6.88
ריבית ליבור חצי־שנתי	7.13
ריבית ליבור – חצי־שנתי	
ליש"ט בריטית	8.81
מרק גרמני	3.44
פרנק שוויצרי	2.13
גילדן הולנדי	4.06
יאן יפני	4.89

תחזית לשוק האירופי: צמיחה

סקר של ועדת התיכנון הכלכלי של השוק האירופי המשותף קובע שאם יצליחו עשר המדינות המרכיבות את השוק האירופי לאחד את הכלכלות תתבטא הצמיחה הכלכלית המשותפת בגידול של 244 מיליארדי דולרים עד לסוף המאה.

עורכי הסקר קובעים כי איחוד מדוקד שיגיע לשיאו ב־1997 יגריל את הצמיחה הכלכלית האירופית ב־4.5־5 אחוזים לשנה, ואת המחירים ב־6 אחוזים ותיצור עוד 1.8 מיליון מקומות עבודה לשנה.

נשיא הועדה הכלכלית של השוק, ג'קו דאלורס, סבור כי אם יקיימו המדינות האירופיות את האיחוד הכלכלי יצטמצמו הגרעונות הממשלתיים ב־2.2 אחוזים מהתוצר הלאומי של מדינות השוק, והעוקף במאזן המסחרי שלהם יגדל בכאחוז אחד מהתוצר הלאומי הגולמי.

וולוו רכשה את בריטיש לילנד

אם תרצה לרכוש אוטובוסים חדשים מדגם בריטיש לילנד היא תצטרך לפנות לשטוקהולם, שכן חברת וולוו רכשה את חברת האוטובוסים הבריטית והפכה ליצרנית האוטובוסים הגדולה ביותר במערב אירופה, תואר בו החזיקה עד כה חברת מרצדס בנץ.

חברת בריטיש לילנד נמכרה לפני שבע שנים להנהלת החברה תמורת ארבע מיליון לירות שטרלינג.

אף שפרטי העיסקה אינם ידועים, מעריכים מומחים כי המדובר בכמה עשרות מיליוני לירות שטרלינג. וולוו יחזרה אחרי בריטיש לילנד כבר למעלה משנתיים.

דובר של וולוו הודיע שהחברה הבריטית תמשיך ליצר כאלפיים אוטובוסים לשנה ועל זה יתווסף יצור של עוד אלף שלדים מדגם וולוו.

לדבריו ישמרו מקומות העבודה של חמשת אלפי עובדי ליילנד.

בנקים בפרו – הלאמה או קואופרציה

לפני חמישה חודשים העביר הנשיא הפופוליסטי של פרו, אלאן גארסיה, חוק בקונגרס המקומי להלאמת הבנקים המקומיים.

החוק נתקל בהתנגדות של הבנקים הפרטיים, והיה צורך להכניס את הצבא כדי להלאים את הבנקים. בינתיים הוחלאמו רק שניים מתוך עשרת הבנקים הפרטיים במדינה, בנקו דא קרדיטו ובנקו דוים.

בינתיים, בישלה הממשלה את הלאמת בנקו דה קרדיטו לאחר שעובדי הבנק רכשו 50.25 אחוז מהמניות מבעלי הבנק והפכו את הבנק לקואפרטיב.

בלימה, בירת פרו, מאמינים שגם הבנקים האחרים ינהגו כך ואולם בנקו דוים עומד בסידרזו למכור מניות לעובדים. הנהלת הבנק פנתה לבית הדין הגבוה של פרו ותבקשה את הממשלה לדין ומקוה לזכות במשפט.

מגזין עולמי / שולה פרומר

בין אופוריה לדיפרסיה

תגובות שוק חזקות לשני הכיוונים מאפיינים את שבוע המסחר החולף. שבוע מסחר מקוצר. ביום ו' נסגרה הבורסה האמריקאית לרגל „יום שישי הטוב" (GOOD FRIDAY) ותחושת הרווה תוסר הבסתון התארכה ביום נוסף.

ראשית השבוע בירידות ניכרות על רקע ירידות מאסיביות בשערו של הדולר בשוקי העולם. אפשרות לעליה בשערי הריבית מראיגה את השוק וכך גם תגובתו. בין מדד הראו ותודות הדולר קיימת קורלציה ברורה. הדולר נפגע וכך גם שוק המניות. האפשרות לעליית שערי הריבית מחלישה את פעילות הרכישות/מיזוגים שהם סם החיים של השוק בחודשים האחרונים מהסיבה הפשוטה ששערי ריבית גבוהים פרושם רכישות יותר יקרות. נתונים אלה יוצרים מצבים קיצוניים של אמון חוסר אמון והשוק נע בין אופוריה לדיפרסיה.

עם התאוששות הדולר במחצית השבוע מתאושש גם שוק המניות אם כי יכולתו לתמוך את רמת ה' 2000 במדד הראו נחלשת הולכת. המחזורים הגמוכים מעידים על כך שקיים חוסר אמון מובהק של משקיעים. סיבות נוספות מעבר לעניין שערי הריבית – שהם המפגע הראשון של השוק – קיימת בעיה נוספת – חולשת טקסור הטכנולוגיה – זהו טקסור מוביל ממדרגה ראשונה כאשר בראשו I.B.M הדיגיטל אקוויפמנט המגיעות לשפל ניכר.

שוק המניות מסכם בסופו של דבר את השבוע בעליה של 9.11 נקודות. רמת המדד עדיין אופטימית – 1988.06. המחזורים הגמוכים, חרדות שערי הריבית חולשת סקטור הטכנולוגיה והמחשבים מכתיבים, ללא ספק, את התנהגות השוק לפחות לגבי העתיד הנראה לעין.

„אמקור" תייצא השנה ב־34 מיליון דולר

חברת „אמקור" מכפילה השנה (1988) את היקף הייצוא שלה והוא יסתכם בכ־34 מיליון דולר. זאת, לעומת ייצוא של כ־17 מיליון דולר ב־1987 ו־11.5 מיליון דולר ב־1986.

מנכ"ל מפעלי „אמקור", אורי ברנשטיין מסר, כי בידי החברה הסכמים ותעומים והזמנות הכוללים, בין השאר:

★ מחשבים גרפיים (פיתוח של מפעל אמקור־אלקטרוניקה), שהחמנו ע"י חברת הצפה בינלאומית באה"ב בהיקף של כ־6 מיליון דולר. חברה זו כבר הודיעה, כי ב־1989 תכפיל את הזמנתה.

★ אמקור מוכרת כ־40 אלף מדיחים „פרי" למדינות מערב אירופה וכן לדרום־אמריקה, סיזואן, יוון וטורקיה. היקף עסקות הייצוא האלה – כ־7 מיליון דולר.

★ מכשירים לסיהוד אויר ויזיוצה (לצפון אמריקה ואירופה), בהיקף של כ־10 מיליון דולר.

★ אלפי יחידות של מוגנים מפוצלים, מייבשי לחות לאירופה ולמדינות אפריקה בהיקף של כ־5.5 מיליון דולר.

★ מכשירי „טלפנים" למקלחות – בהיקף של כ־4 מיליון דולר לאה"ב.

★ אמקור מוכרת השנה כמו"ל מדדת מוצרים נוספים כמו – מערכת רפואית מתוחכמת לגילוי מוקדם של פגמים גנטיים (קריוטק 100), מערכות מולריות, מקרים, מכשירי הנראה לגילוי הדלפה גרעינית, קסלים ועוד.

שערי מטבע חוץ ביום 04.04.88

המטבע	בנקאוטים לאומי מכירה	בנקאוטים לאומי קניה	בנקאוטים הפועלים מכירה	בנקאוטים הפועלים קניה	בנקאוטים דיסקונט מכירה	בנקאוטים דיסקונט קניה	העברות והמחאות לאומי מכירה	העברות והמחאות לאומי קניה	העברות והמחאות הפועלים מכירה	העברות והמחאות הפועלים קניה	העברות והמחאות דיסקונט מכירה	העברות והמחאות דיסקונט קניה	שער יציג
1 דולר ארה"ב	1.59	1.52	1.59	1.52	1.59	1.52	1.5682	1.5488	1.5717	1.5523	1.5708	1.5513	1.5599
1 מארק גרמני	0.96	0.92	0.96	0.92	0.96	0.92	0.9461	0.9344	0.9494	0.9377	0.9491	0.9375	0.9423
1 ליש"ט	3.00	2.87	3.00	2.88	3.01	2.88	2.9670	2.9303	2.9650	2.9284	2.9696	2.9527	2.9479
1 פרנק צרפתי	0.28	0.27	0.28	0.26	0.28	0.27	0.2799	0.2764	0.2802	0.2768	0.2798	0.2763	0.2781
100 ין יפני	1.28	1.22	1.28	1.23	1.29	1.23	1.2637	1.2480	1.2703	1.2547	1.2693	1.2535	1.2590
1 גולדן הולנדי	0.86	0.82	0.86	0.82	0.86	0.82	0.8449	0.8345	0.8459	0.8355	0.8449	0.8344	0.8396
1 פרנק שוויצרי	1.17	1.12	1.17	1.12	1.17	1.12	1.1548	1.1405	1.1557	1.1414	1.1541	1.1398	1.1470
1 סנט קנדי	0.27	0.26	0.27	0.25	0.27	0.26	0.2681	0.2648	0.2684	0.2651	0.2681	0.2648	0.2664
1 סנט נורבגי	0.26	0.24	0.26	0.25	0.26	0.24	0.2522	0.2491	0.2526	0.2495	0.2521	0.2490	0.2507
1 סנט דני	0.25	0.24	0.25	0.24	0.25	0.24	0.2471	0.2441	0.2475	0.2445	0.2474	0.2444	0.2457
1 מארק פיני	0.40	0.38	0.40	0.38	0.40	0.38	0.3924	0.3875	0.3943	0.3894	0.3937	0.3888	0.3926
1 דולר קנדי	1.29	1.23	1.29	1.23	1.29	1.23	1.2677	1.2521	1.2726	1.2569	1.2709	1.2551	1.2631
1 דולר אוסטרלי	1.21	1.10	1.19	1.11	1.20	1.12	1.1644	1.1500	1.1653	1.1510	1.1650	1.1506	1.1566
1 דאנר דנרק	0.56	0.47	0.68	0.44	0.65	0.46	0.7383	0.7292	0.7415	0.7324	0.7422	0.7329	0.7344
10 פרנקים בלגים	0.46	0.44	0.46	0.43	0.46	0.43	0.4513	0.4457	0.4536	0.4480	0.4530	0.4474	0.4514
10 שילינגים אוסטריים	1.36	1.30	1.37	1.31	1.37	1.31	1.3465	1.3289	1.3510	1.3343	1.3495	1.3327	1.3404
1000 לירות איטליקיות	1.30	1.24	1.32	1.24	1.33	1.24	1.2802	1.2643	1.2817	1.2659	1.2823	1.2663	1.2721
1 יחל"ל (ECU)	—	—	—	—	—	—	1.9650	1.9406	1.9713	1.9470	—	—	1.9565
1 דינר ירדני	4.49	4.23	4.57	4.29	4.62	4.33	—	—	—	—	—	—	4.5081
10 לירות לבנוניות	—	—	0.09	0.08	0.04	0.02	—	—	—	—	—	—	0.0400
1 ליירה סורית	0.67	0.63	0.63	0.59	0.66	0.61	—	—	—	—	—	—	0.6299

מתח גבוה במצדה

חברת החשמל משלימה בימים אלה הקמת קו מתח גבוה למצדה. למתיחות חוטים בקטע מהקו השתמשה החברה לראשונה במסוק כדי להתגבר על הנתונים הטופוגרפיים הקשים (מצוק בגובה יותר מ־300 מטר). אורך הקו 6.5 ק"מ ועלותו כ־800,000 שקל

(צילום: יעקב כץ)

מבקר עת"א חושף מונופול המונע רכישת עשרות מכולות אשפה

מאת נתן רדוי, סופר "דבר" בתל־אביב

מבקר עיריית תל־אביב שמואל רוביצ'ק חושף בדו"ח ביקורת חדש מונופול העוסק במכירת מכולות־אשפה ומכתיב מחירים גבוהים המונעים מהעיריה רכישת עשרות מכולות היכולות להקטין את כמויות האשפה המפוזרות בעיר.

המבקר מציין כי העיריה עשתה מאמצים לפרוץ את הגבלות המונופול כדי לרכוש מכולות אשפה מחברות אחרות, אך ללא הצלחה.

הוא ממליץ למצוא דרכים לביטול המונופול ומציע שראש העיריה יפנה לשר התחבורה כדי שזה יתיר רישוי למכולות שיענו על קריטריונים שיקבעו הגורמים המוסמכים.

רוביצ'ק הציא דו"ח ביקורת נוסף שעניינו. השילוט בריזנגוף סנטר. הוא מציין כי החברה המפרסמת שם הפרה את ההסכם שחתמה עם העיריה: "על פי חוזה לא ריוזוה על התקנת שלטי פרסום בגשרים ולא העבירה התקבולים משילוט זה כמתחייב מהסכם".

צור: ייעשה הכל להעלות יהודי ארצות המצוקה

השר לקליטת עליה יעקב אמר צור אתמול כי הממשלה עושה ותעשה את כל שביכולתה כדי להביא לעלייתם של יהודים מארצות המצוקה באסיה ובאפריקה.

השר, שזהה ארזה עיריית עכו, מסר כי בסוריה מתגוררים כ־5000 יהודים, באיראן 28,000, בתימן 1000 ובאתיופיה בין 12,000 ל־13,000.

אשר לסיכויי העליה בשנה הקרובה אמר כי לדעתו צפויה עליה מוגברת מצרפת והוא הבטיח לראש העיריה אלי זה קסטר, לבדוק את אפשרות קליטתם של עולים כשיבואו לעיר. הוא גם אישר הקמת לשכה של משרד הקליטה בעכו שתטפל בקליטה.

"אביב ברובע"

חגיגות אמנות ומוסיקה החלו אתמול ברובע היהודי בעיר העתיקה בירושלים. חגיגות „אביב ברובע" כוללות קונצרטים פתוחים, הצגות לילדים, איפור של עובדים ושבים, ציור דיוקנאות, קריקטורות ותערוכות אמנות

(צילום: אלינו הראתי)

בעקבות הדליקה בבאר שבע

שבח לרופא בדווי וביקורת על הכבאים בממצאי ועדה

מאת אמיר רוזנבליט מסופר "דבר"

ממצאי הוועדה לחקירת נסיבות הדליקה לפני שבועיים שבה נספו שני ילדים בבאר שבע, מותחת ביקורת על תפקוד שיחזתי הכבאות ומציינת לשבח פעולתו של רופא בחיי בתחנת מד"א המקומית.

מדובר ד"ר עבד אלנראני מבאר שבע. לוועדה, שסיים סיימה את עבודתה, הועלקה סמכות לבחון גם את היערכות כל שירותי הכבאות במרחב הדרום.

ממצאי הוועדה חמורים, אולם נודע כי במקצתם יש ביקורת חמורה ביותר על תפקוד מכבי האש.

מבריקת הוועדה עולה, כאמור, כי ד"ר אלנראני, בן ה־34, סיים באופן פעיל ביחד בפעולות הוילון והכיבוי. הוא נטל מסיכת חמצן וחילץ ילדים לכודים, תוך שהוא מתפקד ככבאי לכל דבר ומסכן את חייו.

הוא סיפר אתמול: „עשיתי זאת בלי לחשוב הרבה. לא חשבתי כלל על ההפרדה הקיימת בין תפקיד הכבאי או הרופא. מה שחשוב היה זה להציל את חיי הילדים".

מסקנות הוועדה יוגשו בשבוע הבא לראש הממשלה יצחק שמיר בתוקף היותו גם שר הפנים.

שדרת רב הוז משנה פניה

כך תראנה השדרה המחוייקה ביותר בחולון, רב הוז, העומדת לשנות את פניה ללא הכר ולהיות לסיילת מרהיבה. על ביצוע הפרוייקט מופקדת המחלקה לגנים ונוף בעיריית חולון. השדרה, פרי הבטנו של אדריכל הנוף, דניאל שוף מתל אביב, תשנה את פניה עם השלמת העבודות מוך כארבעה חודשים מתחילתן. בעוד שבועות ספורים יחלו העבודות. השדרה ורחוב ברימון מאוחד, יוקמו מסלי האורה הדשים, יוצב ריהוט־רחוב מודרני ובמקומות יושבו דשא על גבעות.

(צילום: אורי מאירי)

סקר: סקס בגיל צעיר עלול להחיש סרטן צוואר הרחם

(ע). – תחילת פעילות מינית בגיל צעיר קשורה באופן שיטתי בהופעה של מחלת סרטן בצוואר הרחם בעוד שקשר שיטתי למחלה זו לא נמצא לגבי גורמי סיכון אחרים, הידועים כיום המתבשבים לגורמי הופעת המחלה שהם קיום יחסי מין עם מספר בני זוג, זיהומים בעבר, שימוש באמצעי מניעה ועישון. כך עולה מסקר שערכו ד"ר דוזדה פרייר, ד"ר אילנה שוהם והרוקטרנטית עמליה לוי מהיחידה לאפידמיולוגיה של הפקולטה למדעי הבריאות באוניברסיטת בן גוריון בבאר שבע. הן הציגו את ממצאי מחקרן בפני בני הבינום השנתי השני של האגודה הישראלית לאפידמיולוגיה, שנערך בשבוע שעבר באוניברסיטת בר אילן.

החוקרות ראיינו 202 נשים, שאובחנו אצלן שינויים פאתולוגיים בצוואר הרחם בשנים 1980־1986 ולכל אשה התאמנו בסקר שתי נשים בריאות שהיוו קבוצת ביקורת. הנשים מקבוצת הביקורת תאמו, מבחינת הגיל, איזור המגורים ונתונים אחרים, עם הנשים החולות שרואיינו. החוקרות נתנו בנפרד את הנתונים לגבי 80 נשים, שאובחנה אצלן סמאידה וניתנה נתונים נפרד לעוד 122 נשים של סקרים לא סמאידים.

אצל כל 202 הנשים שרואיינו במסגרת המחקר נבדקו גורמי הסיכון הידועים כיום כמחוללי סרטן צוואר הרחם, שהם כאמור מספר בני זוג שהנשים קיימו איתם יחסי מין, זיהומים בעבר ברחם, שימוש באמצעי מניעה ועישון. הסקר העלה שלכל הגורמים הללו אין כל קשר שיטתי להופעת המחלה. קשר שיטתי להופעת סרטן צוואר הרחם נמצא רק אצל נשים שהחלו לקיים יחסי מין בגיל צעיר.

יצריין, שאין המחקר מפריך באופן ברור את קיומם של גורמי הסיכון הידועים להופעת סרטן צוואר הרחם, אך הסקר לא העלה את הקשר בינים לבין הופעת המחלה אצל הנשים שהשתתפו במחקר.

חיטוי סולארי מחזיר לקרקע של אגם החולה את פוריותה

מאת חיים בראור מסופר "דבר"

לעבריי חקלאות

חוקרים בפקולטה לחקלאות ברחובות פיתחו שיטה להשבת הפוריות של אדמות קרקעות החולה, אשר אותרי יבוש האגם, איבדו את פוריותן.

השיטה מתבצעת באמצעות חיטוי סולארי. נסיונות הראו, כי בקרקעות שחוטאו בשיטה זו חל שיפור בהתפתחות הצומח, והדברו עשבי הבר וחלה ירידה בהיווצרות נבקות בקרקע. בדרך זו יש סיכוי להחזיר למעגל הייצור כעשרים אלף דונם הנמצאים בארץ, באו במארים. בשנה שעברה הגיעו הנוצרים לפסחא במארים ורק היהודים שבאו לפסח באו באפריל.

אף על פי שעדיין אין נתונים מפורטים, מעריכים כי עיקר הירידה במספר התיירים חלה בקרב האמריקאים. אלה הושפעו כנראה מהאזהרה שפרסמה ממשלת ארה"ב לאחר ביקורו של ראש־הממשלה יצחק שמיר בוואשינגטון. מצפים שהיענות ישראלית ליזומת־שולץ וכן המשך הרגיעה היחסית בשטחים עשויות לבלום את הירידה בתיירות האמריקאית לארץ.

העובדה שהישראלים מיעטו השנה לצאת לחופשת הפסח לחו"ל, נובעת כנראה מהמצב הכלכלי, משירות מילואים ומהראגה לבנים המשרתים בשירות סדיר. סוכני הנסיעות חוששים כי מגמה זו תתריף לקראת הקיץ, אם לא יחול עיר אז שיחול במצב.

חשש לצמצום טיסות לישראל בגלל ירידת 13% בתיירות

מאת אריה ארד מסופר "דבר"

ירידה של 13 אחוז חלה במספר הנוסעים שהגיעו לנמל־התעופה בן־גוריון לקראת פסח בהשוואה לשנה שעברה. דבר זה עולה מניתוח נתוני התנועה האווירית בשנה האחרונה. גם בזמן חלה גם ירידה של 17 אחוז במספר היוצאים.

נראה כי נתונים אלה משקפים את הירידה שחלה הן במספר התיירים שבאו לקראת הג. הן במספר הישראלים שיצאו לבלות את חופשת הפסח בחו"ל. חוששים שחברות־התעופה הזרות יסקלו כבר בזמן הקרוב אפשרויות לצמצם את מספר סיסוותיהן בקו הישראלי. מגמה זו תושפע גם מכוונת רשות שדות־התעופה להעלות חזקה עתה את האגרות בגמל בן־גוריון בשל התמלוגים שהטיל עליה האוצר.

אשתקד חל חג הפסח באמצע אפריל, בעוד שהשנה חל ב־1 באפריל. משום כך יש להשוות את התנועה לקראת החג בחודש שעבר לנתוני התנועה באפריל אשתקד. מספרם של הנכנסים באפריל בשנה שעברה היה 176,000 איש לעומת 153,000 במארס השנה – ירידה של 13 אחוז. מספר היוצאים באפריל אשתקד הגיע ל־164,000 לעומת 136,000 במארס השנה – ירידה של 17 אחוז.

נתונים אלה יולים בקנה אחד עם ההערכות שהביע שלשום שר־התיירות אברהם שריר בעכו למרות שלמשרדו עדיין אין נתונים מפורטים על התיירות במארס. באמצע החודש שעבר הסתמנה ירידה של שני אחוזים במספר התיירים הנכנסים. נראה כי הירידה האפקטיבית אף חריפה יותר, שכן השנה חלו חגי הפסח והפסחא באותם ימים וכל התיירים שרצו לבלות את החגים בארץ.

קושי בהשלמת מרכז וראיטי בירושלים

מאת יחזקאל לוי, סופר "דבר" בירושלים

בעיות בימון מוגעות השלמת פרוייקט מרכז וראיטי לאבחון ושיקום הילד והמשפחה בירושלים. עתידו של הפרוייקט עמד אתמול במוקד הדיונים באסיפה הכללית השנתית של המעגלן.

יו"ר ועדת הפרוייקט ק. גרדינגלד דיווח כי עד כה גויסו 4.5 מיליון דולר מתוך 7 מיליון הדרושים להשלמת הפרוייקט. 75 אחוז מהכספים שנתרמו עד כה גויסו בחו"ל ובנובמבר אשתקד נחנכה הקומה הראשונה.

נשיא וראיטי שבתאי אנגל הביע אכזבה רבה מהמוסדות הציבוריים והגופים הממלכתיים שלא נתנו בראשית הדרך לגיוס הכספים ובעזרה להשלמת הפרוייקט. הוא בטוח כי הוקמה עמותה של כל הגופים שיאכלסו את המרכז ביניהם חרסה, מכון הבריאות, הגדינגן, האוניברסיטה הפתוחה והעיריה כדי לסייע בהשלמת המרכז. לראש הקמותה במחיר סגנית ראש העיריה לשה הצבריה.

עציר ניסה להתאבד

מאת יחזי ליבוביץ, סופר "דבר" בחלל המקדש

עציר בקל עבר עשיר בנסיונות ברחה מתאי מעצר ניסה אתמול בקיר להתאבד בתליה בתא המעצר של מסכרת חיפה באמצעות קרעי בגדיו.

החשוד, דני ועקנין בן 27, נעצר על ידי מחלק הסמים בדיפה בחשד שזמן מה לפני מעצרו חסף את חיקה של אשה ברחוב חיפה.

במהלך הדיון בהארכת מעצרו בבית משפט השלום בחיפה ניסה להתאבד לפני הטופס בכך שחתך את פרק ידו. אתמול בשעה 18.20 הבחין הימנאי בתא המעצר בחשוד כשראשו בין קרעי השמיכה ושחרר אחתו.

הקלה לחוכרי קרקע מהמינהל

תשלום מראש של 91% מהשווי ימנע תשלום נוסף

מאת אריה ארד מסופר "דבר"

חוכרי ארמות, שישלמו מראש 91 אחוז משוויין, יהיו פטורים להבא מכל תשלום נוסף, לרבות דמי־הסכמה בעת מכירת הבית שעל הקרקע והעברת זכויות החכירה לרוכש - הסדר זה נכנס לתוקפו ביום ו' על־פי החלטת מועצת מינהל מקרקעי ישראל.

עד כה שילמו חוכרי ארמות מהמינהל רק 80 אחוז משוויין, אך הוסיפו דמי־חכירה חדשיים או שנתיים, שהשתנו מפעם לפעם לאו דווקא בהתאם לעליית המדד. בעת מכירת נכסים שעל הקרקע היה על החוכר לקבל את הסכמת המינהל, שגבה תמורת הסכמתו סכומים גדולים שלא היה אפשר לדעת מראש.

מערכת תשלומים זו הציקה גם הסדרים ביזוקראטיים מסורבלים, שהיו כרוכים בעמידה בתורים, במילוי טפסים ובהמתנות מתישות. לא אחת העסיקו הסדרים אלה גם את בתי־המשפט בשל חשש משריחות־לב של פקידי המינהל. לא אחת הוחשדו הפקידים בפרוטקציונים ובמעשי שוחדות.

עתה החלט כי תמורת תשלום נוסף, נמוך יחסית, 11 אחוז משווי הקרקע, ייהנה החוכר מזכויות מלאות באדמה במשך כל תקופת החכירה. למינהל ייחסכו הוצאות הכרוכות בגביית התשלומים למיניהם ולחוכר – כל הטרחה הבורוקראטית. נוסף על כך צפויות להאוצר הכנסות גדולות נוספות מיד.

מצפים שבזמן הקרוב יפורסמו הוראות־מעבר, שיזכו גם חוכרים ותיקים בהקלות החדשות תמורת תשלום חד־פעמי פרופורציוני.

★ יורם הדס (50) מהרצליה, מנהלן של שתי חברות של עסקי פלסטיקה, שהואשם במעשים פליליים בעת שהחברות הללו היו בקשיים כספיים, וזכה אתמול מכל האשמות שהועלו נגדו בבית המשפט המחוזי בתל אביב.

★ אייר פרנס הנכה בסוף השבוע את קו התעופה מרסיי־תל אביב ותפעיל טיסה שבועית כל יום חמישי שתמריא בשעות הבוקר מנמל התעופה מרייאן שבחבל פרובנס ליד מרסי. המטוס יעצור לחניית בינים בניצה וימשיך לישראל. בשעות אור הצהריים יטריא המטוס חזרה לניצה ולמרסי. משך הטיסה, כולל חניית הביניים, כחמש שעות. בשלב הראשון יטוסו מטוסי בואינג 727.

עובדי „בזק" עתרו לבג"צ נגד משרד התקשורת

מאת חיים בראור מסופר "דבר"

הנציגות של עובדי „בזק" ההסתדרות הכללית עתרו לבג"צ כי יצא צו נגד שר התקשורת והמועצה לשידורים בכבלים, המחייבים להבטיח שלעובדי „בזק" תינתן זכות ראשונית בביצוע הפרוייקט של מערכת הטלוויזיה בכבלים.

עובדי „בזק" דורשים שכל בעל זיכיון חוזיב לפנות תחילה ל„בזק" ולהסתייע בתשתית שלה למטרות פריסתה של מערכת הטלוויזיה בכבלים. הם אומרים שאפשר יהיה לפטור בעל זיכיון מעבודת ההדקות לתשתית „בזק" רק מטעמים מיוחדים.

כן מבקשת העתירה שלא יותר שימוש במערכת הכבלים לכל צורך שיפגע או יגביל את הרשיון הכללי שניתן ל„בזק".

יו"ר הנציגות של עובדי „בזק", יחזקאל שפר, טוען שפרוייקט הטלוויזיה בכבלים הוא הפרוייקט העתידי של החברה, שיפגע פיטורים בקרב 9,000 העובדים, לנוכח הנמצאים בהיקף התקנות הטלפון וסיומו של תור הממתינים בעוד שנתיים.

לחברתנו
שאול רפפורט
אתך באבלך
במות
אביך ז"ל
בנק הפועלים בע"מ
ההנהלה והעובדים

קבלת מודעות 24 שעות ביממה
מודעות
משפחתיות דחופות
וכל יתר סוגי המודעות ל־
הלוח הכללי
מתקבלות
24 שעות ביממה,
ב־דרור דיזנגוף
רח' דיזנגוף 118
(מול כסית)
טל. 246363 239952

לחברתנו
שרה יוסיפיה
ברכות חמות
ומזל טוב
להולדת הנכדה
בית דבר

מינהל המחקר החקלאי
מרכז וולקני. בית־דגן
משתתפים באבלו של
ד"ר עמוס פייגין
על פטירת
האם
עובדי המכון לקרקע ומים

לחברתנו אלברט אבוטבול
משתתפים בצערך במות
אמך ז"ל
תנחומים לבני המשפחה
הנהלת מבטחים

ההסתדרות הכללית של העובדים בארי
מועצת פועלי בנימינה
משתתפת בצערו של חבר
יוסף מיכאלי ומשפחתו
במות עליז אשתו
רחל בת חיים מיכאלי ז"ל
תנחומינו למשפחה האבלה

לחברתנו בלהה נודלר
אתך באבלך במות
אמך ז"ל
בנק הפועלים בע"מ
ההנהלה והעובדים

למנכ"ל רשות הדואר
יצחק קאול ומשפחתו
אתכם באבלכם הכבד
על מות
האב
רשות הדואר
ההנהלה
והעובדים

טכס האזכרה
לשמחה פלפן ז"ל
יתקיים ביום ג', כ"ה בניסן, תשמ"ח, 12 באפריל 1988
10.30 – התכנסות בבית הקברות בחולון (ליד השער הישן)
11.00 – עליה לקבר ודברים לזכרו
13.30 – התכנסות בגבעת־חביבה (באולם גולן)
14.00 – הטרת הלוט בחדר עיון ע"ש
שמחה פלפן ז"ל
במכון ללימודים ערבים.
דברים – ליובה אליאב
14.30 – רב שיח בנושא:
מדינה פלסטינית – כן או לא?
מנחה: חיים שוחר
משתתפים: ויקטור שם־טוב, מאלם ג'וברן, אברהם שוייצר, יוסי שריד.
16.00 – הפסקה
16.30 – השחקן יוסף שילוח בקטעים מהמופע „המסע"
שירים וסיפורים פלסטינים (בעברית)
משפחת פלפן / המכון לבלימודים ערבים גבעת־חביבה / ניר אמלוק / הועד לדיאלוג ישראלי־פלסטיני / המרכז הבינלאומי לשלום

הכל אותו דבר אבל...
מ„גבעת רזן" לקיבוץ „הדוגרים", מ„איילת השחר" ועד ל„מבוא אם"; מאיצ'ה ג'מוס לאיצ'ה ג'רחה" ולאיצ'ה ג'ובה, מסיבוים ומבוגרים ונסיעה לחו"ל ועם לשירה בציבור ולנקניקים קיבוצאים – הכל ועוד ב„2001, אודיסה בקיבוץ", מוסף הקיבוצים של „דבר אחר" ועוד הרבה דברים טובים לחג, מן העיר ומן הכפר ב
דבר אחר
עם דני קרמן, אהרלה שמי, שלמה ניצן (בשליחות), יאיר גרבוז (בשיקום), אבנר כץ (בהסתגלות), איציק ברנר (בהסתכלות), סמרל, ווטר קרמן ואביב אלחסיד, יוני בר־שלום וכל השאר.

דבר היום

עת שולץ

ג'ורג' שולץ בא הפעם לארץ־הנביאים מצוייד במסר הדיפלומטי העתיק של מי שהיה מלך בירושלים, קהלת בן־דוד. כמסתווי־אבן מהתקוממות בגרה המערבית פסח שולץ באריכות על הפסוק הקובע „עת להשליך אבנים ועת כנוס אבנים" והתמקד בסיומה המחוץ של הפיסקה, „עת לאהוב ועת לשנוא / עת מלחמה ועת שלום". כל השאר, אומר שולץ למעשה, הוא מפרט סכנה: איך להסדיר את ההידברות הישראלית־ערבית, איך לעודב לכך שהצדדים לא יחושו מרומים בבואם להתריענות ובצאתם ממנה, איך להבטיח לכל צד את הבטחים שבצרכיו.

קשה למצוא פסול בתוכנם של דברי שולץ. הוא מתייצב, סוף־סוף, כולו נראשון בצד האומכים בפשרה ובהסדר מדיני ישראלי־ירדני־פלשתיני. הוא מתכן להפיג את חששותיהם של החרדים מפני מלכודת בין־לאומית שאליה עלולה ישראל לצעוד. הוא מעמיד את יוקרת המימשל האמריקאי, נשיאו ושלו עצמו על כף־המאזניים, במוזיבות פומבית שאין ממנה נסיגה קלה. לאחר כמעט שש שנות התנכרות לעיתונות הישראלית (למעט ראיון ל„דבר" לפני שלוש שנים ול„רחלם פוסט" השנה) מחזר לפתע שולץ אחרי התקשורת בישראל ומרעיף עליה שיחות וראיונות. הבעיה היא שדווקא מי שמרגיש את ה„עת" נכשל בהכיב העיתוי. כל שעה יפה לשלום והשלום יפה לכל שעה, אבל בשעון הפוליטי עומדים המחוגים להתאפס. מה שהיה ניתן לביצוע לפני שלוש שנים, אפילו לפני שנה, קשה מאוד להשגה עדב בחידות בישראל הבאשר כל סרבני השלום יודעים שקרוב זמנו של מימשל רייגן־שולץ לפנו.

הנתונים המדיניים לא השתנו בחודש האחרון, שבו ביקרו שולץ באיחוד וראש־הממשלה יצחק שמיר ושר־החוץ הסובייטי אדוארד שוואדנדזה בוושינגטון. משמעותו העיקרית של ביקור שולץ במחוזותו השנייה, בעקבות השיחות האמורות ומגישתו עם הפלשתינאמריקאים סעיד אבו־רלעיזר, היא העתקת המאמץ לשתי זירות משיקות: הזירה הפנימית בישראל, שבה נאבקים שמיר ושותפיו בקרהפשרה של שמעון פרס ושותפיו, שכנו השבוע לתמיכתו הגלויה של שולץ; והזירה הבין־ערבית, שבה נדרשים ירדן, אש"ף וסוריה להצטרף למצרים במפרש או במשתמע בנכונות להיענות (או לפחות לא־שלילה) ליחסה האמריקאית.

הקו המדיני של מחנה הממשלה בישראל ראוי למה שכינה קהלת „מקרה הכסיל". גם במערב המאוחר כל־כך שבו אזר שולץ את חלציו חשוב להבהיר לו היכן עומד החצי השני, שאולי בהמחשה נכונה של סיכויים וסיכונים, יהיה גם לרחב. שלא כשמיר, שנתקע כנראה בפסוק השני בקהלת, אין הציבור הישראלי יכול להסתפק במדיניות של „הבל הבלים הכל הבל".

מעובד לעובד פריוננו יורד (ב)

מאת טדי פרויס

התפוקה והפריון בשוודיה ויפאן גדולים פי שניים מאלה של ישראל, כי שם אין כות אדם מספיק, בגלל השטחים קרה בישראל דבר הפוך

כשלושה חודשים לאחר פריצת ה„אינתיפאדה", פתחה ישראל במתקפת נגד. לנוכח הקריאות להחרמת תוצרת ישראלית, התפסדות ממוסדות הממשל ואי־יציאה לעבודה ננקטו צעדי־נגד, שהחלו בסירסורים (עיכובים ליד גשרי הירדן, הגבלות על מכירת דלק וכרומה) והגיעו לשיאם בסגירת הגדה ועזה כלפי מזרח ומערב גם יחד. עם רדת שחרות אלה לרפוס עדיין לא ברור מה יארע לאחר הסרת ההסגר והגבלות שהוטלו לקראת „יום האדמה".

גם אם הקשרים הכלכליים יחזרו להיות כשהיו, למרו הישראלים משהו על תלותם בכוח־האדם שבשטחים. אם הלקח יספיק כדי להתפכח מהברכה כביכול שבהעסקת יותר מ־100,000 איש מעבר לקו הירדן, זו שאלה גדולה. מהפתרונות ומהאימפרוביזציות שבהם מדובר קשה להסיק שגלמדה משמעותם של הגזק והתלות. גם פוליטיקאים מיושבים בדעתם ממליצים על תרופת אליל – הבאת פועלים מחו"ל. ח"כ אמנון רובינשטיין, למשל, תקף את שר העבודה משה קצב ואת יו"ר ועדת העבודה בכנסת אורה נמיר על התנגדותם ליבוא זה. בין היתר הצביע רובינשטיין על כך, שהתוצר לנפש בישראל (6,400 דולאר לשנה) קטן בהרבה מזה שבאירופה ובארה"ב (נכון), כי ההשתתפות בכוח העבודה בארץ קטנה (נכון) ולכן יש לייבא עובדים מאירופה (הבלים). העובדים המיובאים אמנם יגרילו את סך כל התוצר הישראלי, אך לא את התוצר לנפשו את האזרח אפשר להגדיל רק על־ידי הגדלת הפריון, והגדלת הפריון אין פירושה תוספת עובדים: פירושה הוא הגדלת התפוקה לעובד.

כמובן, טוב שיהיו יותר עובדים, אך אין לכך, כאמור, קשר לפריון. פריון/תפוקה לעובד גדלים דווקא כשכוח־האדם המצוי אינו „מספיק" למימוש אפשרויות המכירה/שיווק. כשאין די כוח־אדם נאלץ יצרן להפעיל את דמיונו ולהשקיע בציוד, באוטומאציה ולאחרונה גם ברובוטיקה. כך עשו בשווייץ, ביפאן (המצב קצת שונה), בארה"ב ובגרמניה המערבית, ולכן התוצר לעובד גדול אצלן כפליים מזה שבישראל וגם השכר גבוה. כשהמצב הפוך (עודף כוח אדם, מחיר נמוך תמורתו), הפריון והתפוקה נמוכים וכמותם שכר העבודה. זה המצב בישראל והוא החמיר בסוף שנות ה־60, כשנפל לידינו מחשמים מאגר כוח־אדם זול ובלתי־מיומן. „עודף" כוח־האדם עיכב *רכישת ציוד מתוחכם ולחץ את המשכורות* כלפי מטה. התוצר של הקיבוצים – החקלאי והתעשייתי כאחד – הוא מהגבוהים בארץ, כי ממעטים להעסיק שם שכירים, מסיבות אידיאולוגיות. כך ניזוק המגזר הקיבוצי פחות מאחרים.

בדגוריון חזה התפתחות זו אינטואיטיבית עוד ב־1967 („יהיו חוטבי עצים ושואבי מים"). למסקנה דומה הגיע על סמך הסתכלות שר החקלאות החכם וחד־העין חיים גבתי, שנוכח כי מושבים ומשקים פרטיים חדלו להזמין ציוד ומכונות חקלאיות; הם העדיפו כוח־אדם זול מעזה ומהגדה. רק מעטים חשבו כמוהו. אפילו איש מרחיק־ראות כמשה דיין השתומם וזקף אוזניים כשמקץ שנים רבות הביאו את העניין לידיעתו.

הענף שבו הסביעה העבודה הזולה את אותותיה יותר מכל הוא הבניה. זה שנים גדל מספר הבונים, בשעה שהמטראז' הנבנה קטן. ב־1970 החל בבנייה 5.9 מיליון מ"ר. עסקו בכך 91.300 פועלים. שלוש שנים אחר־כך, כשכבר נקלטו עובדים רבים מהשטחים בענף, בנו 131,200 איש 6.9 מיליון מ"ר. כלומר למיליון מ"ר (16.5 אחוזים) יותר גדרשה תוספת של 40,000 (כ־40 אחוזים) אישו ב־1985 והלו 114,600 פועלים לבנות 3.7 מיליון מ"ר. אמנם אין מספרים אלה מבטאים הכל (תלוי גם כמה מ"ד גמרו לבנות), אך מגמת הפריון ברורה: כלפי מטה.

גם משך בנייתן של *דירות התאדך*, כלומר התייקר, כי ככל שימי הבניה רבים והלכים, כך גדלה התוצאה לריבית. ב־1972 נבנתה דירה ב־17.3 חודשים ואילו ב־1975 נדרשו 22.6 חודשים כדי להגיע מהנחת אבן־הפינה עד להרבקת המזחה. בגרמניה, למשל, בונים דירה בעשרה חודשים בממוצע; ולא רק בזכות הפועל הגרמני; בעיקר בזכות הציוד, המיכון והמימון; המאפשרים בניה מהירה ולכן חסכון ניכר בהוצאות מימון. ואין זה פלא. השכר הממוצע של בנאי בישראל (לרבות מהנרסים, מנוחלי עבודה ופועלים מומחים) *היה בסוף 1987 1,479 ש"ח* בחודש (למטה מממוצע השכר במשק). כמה קבלנים ישתמשו להכניס לאתר־הבניה ציוד מודרני ושיטות עבודה חדישות, שהן „יקרות" יותר? על כך יש להוסיף, שהשכר היחסי בענף, שהיה בשנים קודמות הרבה מעל לממוצע, ירד מאז 1966, שנת המיתון הכבד. גם לאחר המלחמה, כשהתחדשה הצמיחה, לא חזר השכר היחסי לקדמותו: את מקומם של כמה אלפי פועלים ישראליים, שנמשו את משק הבניה, תפסו רבבות פועלים מהשטחים, שקיבלו שכר נמוך והפריון שלהם היה, כמובן, נמוך.

50,000 פועלים מהגדה המערבית ומעזה בענף הבניין היו גורם מכריע בהתפתחות מראיגה זו. ולא רק הבניין סבל; כמוהו סבלו החקלאות הפרטית והמושבית, החרושת הבלתי־מתוחכמת והשירותים האישיים. „התרופה היא מיכון; רובוטים יוכלו למלא את מקום העובדים שנעדרו מהקטיף ומהשרות", אמר בצדק ראש המחלקה להתיישבות נסים זוילי, במוצאי הסגר הגדול, כשחקלאים קבלו על ההפסדים הכספיים שיגרמו להם בעטיו של הסגר.

(המאמר שני)

בזכות הנורמליות

מאת יקיר צור

גנף פוליטי חדש הוקם בימים אלה תחת השם המגרה „הקונגרס הישראלי". האם יש משמעות לעובדה שהוא קם בשנת יובל ה־40 למדינה?

ארבעים שנה לאחר הקמת המדינה התעוררו ישראלים רבים לגלות כי ההבטחה הגלומה במגילת העצמאות: „להיות ככל עם ועם עומד ברשות עצמו במדינתו הריבונית" – עם נורמאלי במדינה נורמאלית – לא קויימה. מדינת ישראל של ימינו איננה עומדת בקריטריונים הבסיסיים של מדינה מודרנית, דמוקראטית וחופשית, כפי שקיוו האבות המייסדים לסנן.

בטיוטת ההכרזה של „הקונגרס הישראלי" נאמר: „החברה הישראלית נמצאת בימינו במשבר עמוק. היא מפולגת ומסוכסכת בשאלות של מדיניות חוץ ובפחון ובנושאי דת ומדינה. היא מתנכרת למיגזרים הולשים שבה ומפגרת בפיתוחה הכלכלי והמדעי. היא איננה מכבדת את ערך העבודה, מעריצה כלכלה המבוססת על יבוא הון ועל שכר נמוך, מזלזלת בתרבות החיים בתוכה ונותנת יד לפשעים אקלוגיים החודרים את איכות החיים והסביבה ומסכנים את בריאות האוכלוסיה.

„בשנה הארבעים למדינת ישראל אנו אומרים: הגיעה השעה לתבע את עלבונה של החברה הישראלית. ישראל חייבת להיות נורמאלית, דמוקראטית ומודרנית, אם תאבה חיים היא. עלינו לתקן את החברה ואת המדינה הישראלית. עלינו לשנות את סדר העדיפויות הלאומי ולשחרר את המערכת הפוליטית מכבלי מושגים ישנים המנוגדים לתפיסת המדינה המתוקנת. עלינו להציג סדר־יום לאומי אלטרנטיבי וליצור קונסנזוס לאומי חדש, ישראלי, שיחדש את תיקון העיוותים היסודיים בחברה ובמדינה, ברוח ההבטחות הגלומות במגילת העצמאות".

בחברה הישראלית, אומר יגאל עילם, יתם הקמת „הקונגרס הישראלי", קיימת תפיסה הנכונעת, המשלימה עם גזירת אי־הנורמאליות של מדינת ישראל בהמשך לאי־הנורמאליות של עם ישראל והזויה היהודית. היהודי הישראלי, המשלים עם אי־הנורמאליות של מדינתו, איננו תופס שאי־אפשר לקיים מדינה לא נורמאלית. המאבק שלנו הוא לשינוי התשתית המושגית, האומרת שאפשר לקיים מדינה יהודית שלא על־פי העקרונות הדמוקראטיים המקובלים.

„הקונגרס הישראלי" אמור להיות „עמוד האש ההולך לפני המחנה", גוף חוץ־פארלמנטרי, שיעודד תהליך דינמי של חשיבה ובירור. הקונגרס הישראלי יתכנס מדי שנה, ידון במצב בישראל ויקבל החלטות הנוגעות לסדר־היום האמיתי של מדינת ישראל. את החלטות יציג לפני הציבור הישראלי, כדי להשפיע על המערכת הפוליטית לתולל את השינויים המבוקשים בדרך של חקיקה והקצאת משאבים ממלכתיים. „קונגרס שיתכנס כל שנה ויחזור ויקבל סס דומה של החלטות, יהיה לו אפקט מצטבר שישפיע על המערכת הפוליטית", סבור עילם. אין הכוונה להקים מפלגה פוליטית חדשה, אלא לפתוח שדה פעולה חדש, להתניל תהליך שבמהלכו יתוחו איים של ישראל מתוקנת. זה ייעשה דרך חוגי פעולה מקומיים, שיפעלו בתחומים כמו יחסי דת־מדינה, סדרי נישואין וגירושין, חינוך ותרבות וכדומה.

לעילם יש ביקורת קשה על מערכת החינוך בישראל, הלוקה בחסר בתחום החינוך ההומאניסטי ובתחום החינוך המדעי והטכנולוגי. „מערכת החינוך שלנו, העסוקה במתן נימוקים

(המשך בעמ' 8)

מילכוד המסובסדים

מאת אמנון אטד

ייקור המסובסדים הצפוי החודש מכניס את נסים למילכוד. הסכון של 323 מיליון ש"ח בסעיף הסובסידיות יעלה את המרד באחוז אחד ויביא לגידול של 500 מיליון בחוב הפנימי

במשך החודש הזה אמור האוצר לייקר את מחירי המוצרים המסובסדים ואת תעריפי המים והתחבורה הציבורית בשיעורים שבין תשעה ל־29 אחוזים.

ייקור זה אמור לחסוך לאוצר בשנת התקציב הקרובה, 323 מיליון שקלים. הוא מעוגן בהחלטת הממשלה מינואר השנה. ביצוע התייקרויות נרחה לחודש אפריל, בשל ההסכם לייצוב המשק, שבמסגרתו התחייב האוצר לפני ההסתדרות שלא לייקר את מחירי המסובסדים עד לסוף חודש מארס השנה.

עד כאן העובדות ומכאן ואילך מתחילות ההשגות על כראיות המהלך.

לפי חישובי הממונה על התקציבים תגרום העלאת המחירים הנדרשת לעליה של כאחוז אחד במדד. גם אם יקבל שר האוצר הערכת־חסר זו, שאינה מביאה בחשבון את ההשפעות העקיפות של ייקור המסובסדים על המדד, יהיה *עליו להכריע איזו אפשרות מבין השתיים גרועה* פחות – גרעון של שלוש מאות מיליון שקלים בתקציב או עליה של יותר מאחוז במדד.

בשתי שנותיו באוצר התנהל נסים פעמיים בייקור המוצרים המסובסדים. בשתי הפעמים בוצעה ההתייקרות כחלק ממהלך כולל: בשנה שעברה התייקרו המסובסדים במסגרת עסקת החבילה, שאיפשרה עיקור חלק מהתייקרויות מתוספת היוקר, ואילו לפני שנתיים לוותה ההתייקרות בהחלה ניכרת במחירי מוצרי הדלק ותעריפי הדשמל, שקיזזה חלק גדול מהשפעת ייקור המסובסדים על המדד.

העליה היומה במדד דוקא החודש נופלת, מבחינתו של נסים, בעיתוי גרוע במיוחד. קצב האינפלאציה בחודשים הראשונים של השנה דומה לזה של השנה שעברה ותחזיות האוצר ברבר אינפלאציה שנתית של 12 אחוזים מתבססות על מדדים נמוכים יותר בחודשים הבאים. ככל הנראה עתידות תחזיות אלה להתבדות, לפחות בכל מה שנוגע לחודשיים־שלושה הקרובים. מדד מארס יהיה גבוה מהמתוכנן, בעיקר בשל תוספת היוקר האחרונה והעליה הגדולה במחירי הירקות והפירות. המדד לחודש אפריל גבוה מדי שנה, בשל סיבות עונתיות, ולפיכך תוספת יומה למדד זה, בעקבות ייקור המסובסדים, עלולה רק להוסיף גוון כהה יותר לתמונה העגומה בלאו הכי.

היווצרות מומנטום של ארבעה מדדים, גבוהים יחסית, על רקע מצבו הגוול של המשק, תביא בהכרח ללחץ להעלאת מחירים מצד גורמים נוספים, והדבר עלול להסיל צל לא נעים על הישגו היחיד של נסים עד היום.

אבל מעבר לשיקולים של יוקרה תהיה לעליית המדד גם השפעה מעשית על מצב המשק. חובה הפנימי של הממשלה, הצמוד למדד, שמתכם היום ביותר מחמישים מיליארד ש"ח, ואת בלי להביא בחשבון את הסדרי הפנסיה ותקציבית בסקטור הציבורי, שלגביהם אין נתונים.

עליה של אחוז אחד במדד מגדילה איפוא את חובה של הממשלה לאוחרחיה ב־500 מיליון שקלים. כלומר, כדי לחסוך 300 מיליון שקלים בתקציב הסובסידיות מוכן נסים להגדיל את מצבת חובות המדינה בסכום הגבוה כמעט פי שניים מזה שייחסוך.

בסוגריים אפשר לציין כי החסכון הכולל של קופת המדינה, בעקבות קיצוץ הסובסידיות, יהיה קטן מזה שצויין בהצעת התקציב. החלטת הממשלה, שעליה אף סרח נסים לחזור מעל בימת הכנסת, קובעת, כי בכל פעם שיעדכן האוצר את מחירי המסובסדים, יבוצע עידכון מקביל גם בקיצבאות למעשי ההבטחה שמשלם הביטוח הלאומי.

את הכוכלסיה הזאת מכיר, יש להניח, גם שר האוצר. ראיה להנחה זו היא יציבותם של מחירי הבנזין בארץ כבר קרוב לשנתיים, למרות התפוכות שהתוללו בתקופה זו במחירי הדלק בעולם.

לאור כל אלה עשוי שר האוצר, בסופו של דבר, לבחור במוצא של פשרה ולייקר החודש את המסובסדים בשיעור מתון בלבר. המשך התהליך יידחה למועד מאוחר יותר, אולי לסוף השנה, שיחול, בהיסח הדעת, כבר לאחר הבחירות.

אור בקצה המרגמה

מאת יוסף מיכלסקי

הזכיה בספר־מכרז האמריקאי אינה צריכה למנוע מסולתם להמשיך בצעדי הידוק שבהם החל

„הזוה הוא האור בקצה המנהרה", הכריז ד"ר אלעזר ברק, מנכ"ל „סולתם", לאחר שהמפעל זכה במכרז לאספקת מרגמות, תחמושת ופיתוחים חדשים, בהיקף של כמיליארד דולר, לצבא ארה"ב. *עליפי הזוה*, העומר להתקדם בימים הקרובים, תספק החברה הישראלית לצבא האמריקאי, החל בשנת 1989, פריטים בסך שלושה ארבעה מיליארד דולר [illegible] אחר־כך צפויות הזמנות בהיקף של כמה עשרות מיליוני דולרים כל שנה, במסגרת הזוה, שהוא רב־שנתי.

בשיחה עמי הדגיש ד"ר אלעזר ברק, שכדי להבטיח את עתידו של המפעל יש להמשיך בתוכנית ההבראה שלו. אף־על־פי־כן נראה, שאפשר יהיה למנוע פצמות נוסף של כחו־האדם במפעל מכ־850 לכ־500 עובדים, כפי שרדשה הנהלה לפני הזכיה במכרז.

הכל התחיל לפני כשנתיים. „סולתם" חברות המתחרות בה, מצרפת וספרד, הגישו הצעותיהן למכרז שהוציא צבא ארה"ב לאספקת מרגמות ותחמושת, בתוך עשר שנים, בהיקף של מיליארד דולר. תנאי המכרז הכילו סעיף, המחייב לבצע את העיסקה ביחר עם שותף אמריקאי. נאמר שהגורם הזר, „סולתם" או כל מי שיזכה במכרז, יקבל כ־10 אחוזים של היקף העיסקה.

המפעל ביקנעם, שהעסיק בשיא שגשוגו 2700 עובדים, היה כבר באותה תקופה במשבר עמוק – ההזמנות המאסיביות מאיראן תמו אחרי המהפכה הזולת והמפעל הוחילה לצמצם את כוח האדם. קשיי המפעל גרלו כשלשוק הבין־לאומי חדרו מדינות כמו ברזיל, שפיתחו תעשיות נשק גדולות, וכשמשרד הבטחון הישראלי התחיל לצמצם הזמנותיו. לפני כשנתיים חדל, למעשה, להזמין. „בלית ברירה, וכדי למנוע פיטורים המוניים, התחיל „סולתם" לייצר למלאי, אך גם זה לא הועיל. מהפיטורים לא הימנו", אומר ד"ר ברק.

תהליכים אלה סיכנו את עצם קיומה של יקנעם. עד למשבר ב„סולתם" נחשבה יקנעם לעיירת פיתוח משגשגת, כלכלית חברתית. לא היתה בה פשיעה, היה בה שילוב טוב של עולים יוצאי מדינות שונות, ואף צמח בה דור ראשון של אקדמאים ובעלי השכלה על־תיכונית אחרים: המפעל היה המשענת הכלכלית הכמעט־יחידה של העיירה בת 7000 התושבים. כשפרץ המשבר ניסו קברניטי העיירה למנוע ככל האפשר פיטורים של בני המקום ובר בבר פתחו בחיפושים קדחתניים אחר מפעלים נוספים שאפשר להקים בעיירה.

המשימה לא היתה קלה, משום שליקנעם לא הענק מעמר של איזור פיתוח מועדף, כגון זה של מגדל העמק השכנה, וגם משום שהקמת מפעלים חדשים נמשכת כמה שנים. גם המאבק על שמירת מקומות העבודה של תושבי העיירה לא עלה יפה – 250 מתושבי יקנעם פוטרו, *נוסף על המאות הרבות ותושבי* חיפה, קריית־אתא ומקומות אחרים. בשנה שעברה אף נאלצו במפעל להוציא לתפשה מאורגנת, של ארבעה חודשים, כמעט את כל העובדים. מלאי התחמושת הלך וגדל והגיע לשווי של כ־100 מיליון דולר. גם על המלאי הזה נאלצה החברה לשלם ריבית גדולה. משרד האוצר לא זז ממקומו ודחה את בקיית גדולה. משרד הכטחון לאפשר לו לרכוש כשליש המלאי ב„השאלה", כלומר מחוץ למסגרת התקציבית. הזכיה במכרז באה ממש ברגע האחרון.

לדברי ד"ר אלעזר ברק, בגלל הקיצוצים בתקציבים של הצבא האמריקאי, איראפשר לדעת בשלב הזה מה יהיה היקף העיסקה הרב־שנתית. מה שברור הוא, שהפארטנר האמריקאי, החברה „מרטין מרייטה", תזכה קרוב לוודאי בכ־90 אחוזים של העיסקה. הכוונה לאספקת מרגמות בקוטר של 120 מ"מ, תחמושת למרגמות וכאמור, פיתוחים חדשים. צבא ארה"ב יקיים ניסויים בפריטים שיסופקו ליחידות הקרביות שלו, יבבש תוחות קרב ואח"כ יקבל את האספקה הגדולה.

יהיה חלקה של „סולתם" אשר יהיה, גם הנתח הקטן יספיק כדי להעמיד אותה על רגליה, בתנאי שימשכו צעדי הייעול. מנכ"ל החברה מייחס חשיבות רבה לזכיה במכרז משום שהדבר פותח לפני הזוכים אפשרויות רבות של חדירה לשוק הנשק הבין־לאומי. ידוע, למשל, שצרכנים פוטנציאליים רבים המתינו בדריכות לתוצאות המכרז, כדי להחליט אח"כ על התקשרויות עם הזוכים. ל„סולתם" יש כבר מוניטין בעולם, ואלה יתחזקו מאוד בזכות הזוה. הזוה חשוב לחברה גם משום שהיא השקיעה בשנים שעברו הון עתק בבניית קו ייצור בטחוני משוכלל ביותר.

בהתבסס על הזוה החדש תוכל החברה לתכנן כהלכה את שינוי המבנה הפנימי של המפעל, כלומר להחזיב את הייצור האזרחי ולהשתרל להגדיל את מכירותיו.

גלוי ומכוסה/ יצחק רועה

ניגונים

כמו כת דתית שאיבדה את הטריטוריה אך שומרת על טקסטים קדומים, כך נראים הישראלים השרים שירי מולדת בניו־יורק בעיני מבקר מהארץ

זה קיצורו הממושמע מאוד של דין וחשבון על ניסיון בן שבעה ימים ושבעה לילות להתרחק מכאן לעניינים אחרים לגמרי, וסופו שירת ישראלים במרתף בניו־יורק.

1. להתעורר ביום א' בניו־יורק בסופה של טיסת סוף־שבוע מבוהלת, ללוות על ערוץ שלווייזיה מקרי ולראות דבר ראשון בבוקר רצבע את מרצפת בית־לחם, את שלולית הדם, את הזחיל שלנו, הדרנו.

2. לצאת לרחוב של וואשינגטון שקפץ עליו אביב, הפריחה הוורודה־לבנה עומדת להתפקע כל רגע, לעצור בתחנת אוטובוסים, למצוא פוסטר גדול מודבק על גב התחנה. שורות עבריות נקיות רצות מימין לשמאל, מנוקדות יפהיפה, דברי רבי בנימין:

היה כי תבוא לרשת את ארץ מולדתך/
לא תבוא אליה כצר וכאויב/
ופקדת לשלום את יושבי הארץ/
ואהבת את יושב הארץ כי אחיך הוא/
עצמך ובשרך וממנו לא תתעלם.

3. לקרוא ב„ניו־יורק טיימס" וב„וואשינגטון פוסט" את מלחמת המודעות והמכתבים למערכת על המזרח התיכון: יהודים בעד פשרה נגד יהודים בעד שמיר, מודאגים אלה מול אלה כל יום מחדש על פני וצאי עמודים, אלה מפני הנוקשות ואלה מפני הגמישות. שמיר, אל תוהה רק כקנה, היה קשה כארז שמיר, וגם להפך.

4. לדפדף ב„ניו־יורקר" האורזן, מגוהץ ומבריק, שבעיים לאחר שהיה אכסניה לזמן הצהוב של גרוסמן, ולמצוא בו סיגריה אוזיק, שרק עכשיו השתתפה במלחמת מודעות זו. *עתה* היא שרה שיר שבח מפורט ונרגש, משכיל ומתפרץ לשולם עליכם ולספרות ידיש. שולם עליכם, היא מסבירה לקורא המקומי, זה כמו „סלאם עליכום". ב־1888 עשה שולם עליכם ביידיש מעשה מרהים, עשה אותה שפת ספרות גדולה. היה יכול לבחור ברוסית כמו באבל, ולא בחר. למזלנו הגדול בחר ביידיש. וכך לא אבד לנו, לא אבד לעולם שולם עליכם ולא אבד גאונותו וחיוניותו. הרשימה הארוכה ב„ניו־יורקר" דורשת קו מסע ארוך ברכבת התחתית במחילות ניו־יורק האפלות. הרכבת מרקדת, ושיבוצים של שולם עליכם מדבר ידיש באותיות לטיניות מרקדים אתה.

5. לפגוש ברכבת *התחתית* בוואשינגטון את שמעון שיפר, כתב קול ישראל, בדרך למכון ברוקינגס למסיבת עיתונאים, שם מוצג הדו"ח „לקראת שלום במזרח התיכון". הדו"ח מייעד לפלשתינאים מקום מכובד יותר ממה שייעדו להם קודם במו"מ לעתיד לבוא. סס לואים, כאילו חזר כרגע מירושלים, יודע לומר *לעשרות* העיתונאים: „רוב הישראלים, רבים בממשל האמריקאי ורבים בממשל בישראל עדיין אינם שותפים להרגשה שלנו שהפלשתינאים זקפו קומה, החליפו דימוי עצמי, הכשירו עצמם לקראת היותם שותפים במהלכים לקראת הסדר. רוב הישראלים נוטים לראות בהתקוממות תקלה שצריך לתקן. זה יקח זמן עד שיסתגלו למצב החדש".

6. לצאת מברוקינגס לרחוב, להיתקל במישהו עסוף חיוך גדול שרוחף ליד אחד מאותם פאמפלטים אידיסופיים. צבעו כחול ועליו כותרת בת מלה אחת. מה אומרת הכותרת? „נאשקייט", היא אומרת. בהמשך תמצא שאחר אבי שניידר, אהב ישו בלתי נלאה, מציע שנתקשר לסאן־פרנסיסקו בעניין אהבת ישו, שכולנו, כולל הנוזחוגים, מן הראוי שנתמסר לה. אם כך נעשה, יחדיו, סוף חטאינו שילבינו כשלג. להגיד שאנחנו, אחבי ישו, איננו יהודים, נו, באמת, זה פשוט נאשקייט!

7. בדרך חזרה, בניו־יורק, חברים מציעים להצטרף לערב שירת ישראלים במוצאי שבת הגדול. כמו כת חשאית נאספת עדת ישראלים ותיקים באי ניו־יורק אל אחד המקלטים. אקורדיאון חלול ומבשיר הקרנה, ורק עברית במרתף. כמו חברי כת דתית שאיבדה את הטריטוריה היא נודדת ובידיה טקסטים קדומים, מסתדרים וחברי העברית שורות־שורות במרתף אל מול הקיר. על הקיר מוקרנות שורות קצרות, והקהל נע ומתנועע בדבקות, נד ומתנודד עם השורות *המתחלפות על הקיר: הוי, ארצי, מולדתי/ שרות שבעמק קידמוני הלילה/ מבית אלפא עד נהלל/ רד הלילה רב שירנו/ סובב לו סובב הפינג'אן/ בריח הוכל ניחוח חציר/ שחקי, שחקי על החלומות/ ובליבה חומה...*

וכעין קינה עתיקה נשלחת *עמוק* אל תוך הלילה ברחבי לונג־איילנד. ואם יש את נפשך לדעת את המעון אל ראשו מילטו אבותיך משאת נפשם, אל ישראלים שרים בניו־יורק סור, הוי אחי נענה. ומי אתה שמיר, מי אתה חלמיש מפני ישראלים השרים כל הלילה את שירת ארצישראל בלונג איילנד? ועמוקה הדבקות. ויפים הימים האלה, של ארץ ישראל נצורה בניו־יורק ואין כמותם להמתיק את שירת הישראלים. שירת אהבה מתרוקנת, הולכת וגוברת שם בימים אלה.

תנועה ולא סטאטוס קוו

מאת מושה גור

יצחק שמיר ממשיך לואמין בסטאטוס קוו והרצה בהנצחתו. האם אינו מסוגל להבין שוודבר בלתי אפשרי?

תייתסותו של ראש־הממשלה להתרחשויות באזורי יהודה, שומרון ועזה מעוררת את השאלה: האומנם יודע יצחק שמיר מה קורה „שם" והאם הוא מבין את המשתמע מכך?

אמר לי איש ציבור מהליכוד: נדמה לי שראש־הממשלה אינו נותן לעצמו דין־וחשבון מלא על האירועים בשטחים, שכן אילו עשה זאת, היה חייב להסיק מסקנות מדיניות הנוגרות את השקפת־עולמו המסורתית בעניין הריבונות היהודית על ארץ ישראל, ואת זאת אין הוא רוצה, ואולי אין הוא יכול, לעשות.

אם צדק האיש ואם לאו, מה שברור הוא שראש־הממשלה יצחק שמיר מאמין בסטאטוס קוו ורוצה בהנצחתו, גם כאשר המדיניות כולו נמצא בתנועה. האין ראש־הממשלה מבין ששום גוף – גם לא מדינה – אינו יכול להישאר על עומדו, שלם ובלתי־חבול, בשעה שכל הסיפים סביבו נעים לכל עבר?

בברית־המועצות מתחולל מהפך פנימי, שכבר שינה את פני מדיניות־חוץ שלה לכיוון של העיפת הסדרים מדיניים על פני חרחור מלחמות:

מלחמת איראן־עיראק הוחרדרה לשימוש בנשק כימי על אוכלוסיה אזרחית בעורף, וכן ליירי של טילים לטווח ארוך – כאשר טילים ארוכים יותר ומדויקים יותר נמצאים בפיתוח מצרי־עיראקי ויהיו מבצעים בעוד כשנתיים.

בסעודיה מוצבים טילים סיניים לטווח 3,000 ק"מ, והם מכסים גם את כל מדינת ישראל, לדוגמה ולאורכה.

בעולם המוסלמי הערבי מתפתחת קיצוניות דתית פונדאמנטליסטית, הגורמת גם להחרפת עימותים חברתיים ולאומיים.

ביהודה, שומרון ועזה סוערת, זה כמה חודשים, תנועה ערבית פלשתינאית נגד ישראל, אש"ף חוד למעמד של ייחוס והשפעה בעולם הערבי.

מזכיר המדינה שולץ שוחח עם שני ערבים פלשתינאים מחוגי אש"ף:

מזכיר המדינה לשעבר, ד"ר קיסינג'ר; הצהיר, שאם אש"ף יכיר בהחלטת או"ם 242 ימליץ הוא, קיסינג'ר, לשאת ולתת עם אש"ף, למרות ההסכם החתום עם ישראל מאז הסכם הביניים עם מצרים באוגוסט 1975.

האם יכול להיות ספק שבתנאים אלה מדיניות של סטאטוס קוו נוסח שמיר עלולה להיות הדת אסון?

יום הכיפורים

בחודש אוגוסט 1970 הופסקה מלחמת־ההתשה עם מצרים בהסכם להפסקת אש בין ישראל ובין מצרים. לישראל *היתה* סיבה מוצדקת להרגיש גוח, שכן מצרים נאלצה להפסיק את המלחמה בלי שהשיגה כל הישג מדיני וצבאי.

בחודש ספטמבר („השחור") 1970 פשט הצבא הירדני על בסיסי הכוח של אש"ף בכל ממלכת ירדן והשמיד אותם. הוא חיסל ציוד וחיסל אנשים – אלפים רבים. לישראל היתה סיבה טובה לחגוג, שכן חלק ממלאכתה, מלאכת המלחמה במחבלים, נעשה בידי הירדנים.

ישובינו לאורך גבול ירדן נשמו לרווחה אחרי כשלוש שנות ירי, חבלה, מיקוש ופגיעה באנשים.

על רקע זה פיתחה ישראל – ממשלה ואופוזיציה כאחת – את ההשקפה המדינית־כוחנית של „סטאטוס קוו": אם הערבים רוצים מו"מ – שיבואו לקראתנו. „מוטב שאורם־אשייך בלי שלום מאשר שלום בלי שאורם־אשייך".

שלוש שנים אחר־כך, באוקטובר 1973, באו הערבים – במלחמת יום הכיפורים. מיד אחריה החל תהליך של חתימת הסכמים מדיניים, המבוססים על הסדרים של יחסי דו־קיום תמורת פריסונריות. הגדיל לעשות מכולם ראש הממשלה מנחם בגין, שבהסכם השלום עם מצרים החזיר לה את כל סיני והרס, בידו הבולדוזרית של שר הבטחון שרון, את כל הישובים הישראלים שם וטענתו עמו: תמורת שלום מלא מותר ואפשר להחזיר שטחים ולפנות ואף להרוס ישובים!

יש טוענים שאלמלא מלחמת יום הכיפורים, שהחזירה להם את כבודם, לא היו המצרים מוגלים לחתום על הסכם כלשהו עם ישראל.

ובמשך תקופה ארוכה, אחרי מלחמת יום הכיפורים, הרגיש הרבה אזרח ישראלי, ובכלל זה אני, שמלחמה נוראה על מנת להבין שסטאטוס קוו אינו ישים ומוכר להיכנס למו"מ במועד ובאווירה המתאימים לכך, ללא שפיכת דמים!

לחץ וחיזוק מארה"ב

ראש־הממשלה חוזר מביקורו בארה"ב מרוצה וחוזר־דעת, מפני שלא הופעל עליו לחץ ומפני שזכה לתמיכה נרחבת של הקהילה היהודית בעמדתו. האם לא היו די אירועים עצובים שלימדונו, שאי לחץ אמריקאי איננו בהכרח מבשר טובות? בחודש מאי 1973 התעיימה ועידת פיסגה של שתי המעצמות הגרעיניות בוושינגטון. משרד־החוץ האמריקאי ן הערכת־מצב ובה נאמר, שאם לא תתחולל תזוזה מדינית במזרח־התיכון ייצאו ארצות ערב למלחמה על ישראל. ידידי ישראל במערכת המודיעין האמריקאית שכבעו את הקרובים לנשיא ניקסון, שאם הם יגישו הערכה זו לנשיא – הוא ייאלץ ללחוץ על ישראל לשנות את מדיניותה ובזה יהיה משום בצחוק לסובייטים ועלי

מכתבים למערכת דבר

פירסום שירו של המשורר הפלשתיני מחמוד דרוויש לראשונה ב„מעריב" לא נעשה על מנת להודיע את שמו של דרוויש, אלא משום שהעורך סבר, כי נפלה בידו הזדמנות עם להביג מיסמך, הפעם בדמותו של שיר, המשורת את המגמה להביג את הפלשתינים כחוללי יהודים לתיאבון.

חיים גורי עם על המגיאה הזו בשקיקה רבה והקדיש את מאמרו השבועי לשירו של מחמוד דרוויש („דבר", 18.3.88). חיים גורי, נימה כאילו מיוסרת, אומר לנו, לאנשי האגף הימני, כערך כך: תראו תראו עם מי אתם רוצים לעשות שלום. הנה בא המשורר הלאומי הפלשתיני, האומאי על תיק התרבות באש"ף, וכותב שיר שבו הוא אומר, כי לנו ליהודים אין מולדת והוא תובע מאיתנו לצאת מהיבשה, מהים, מהכל. אתן מביגות זאת יונים תמימות וטרוטות ובצהה הפלשתיני הזה, שבא מהגליל, רוצה את פלשתינה כולה ואתכן הוא רוצה בחוץ. כך נאום גורי.

האמת היא, כי כאשר קראתי את רשימתו של גורי, גם אני נבהלתי. אבל מה רוצה אלוהים? שבאותו שבוע הופיעה גם ב„הארץ" כתבה העוסקת בשירו של מחמוד דרוויש בתאמה. ועל מנת להסיר ספק חדר שגב ושואל את דרוויש אם הוא עדיין, לאחר כתיבת השיר, בעד פתרון של שתי מדינות, ודרוויש משיב חד־משמעית, כי הוא ממשיך לדבק בעמדתו, כי הפתרון לסיכסוך הוא בהקמת מדינה פלשתינית בשטחים הכבושים (הגדה והרצועה) לצידה, שב פעם, לצידה של מדינת ישראל. היש דברים יותר ברורים מאלה?

חיים גורי הוא גם משורר והוא יודע כי אפשר לפרש שיר באופנים שונים. הוא יודע זאת גם מנסיונו האישי. לא מכבר ביקר במצרים ונפגש במרכז התרבות הישראלי בקהיר עם סטודנטים מצרים ולומדים שפרות עברית. גורי נשאל שם שאלות לגבי שיריו והיו פרשניות של שיריו שהוא רחוק והעמיד את השואלים על „כוונת המשורר". אילו שוחח גורי עם דרוויש ושואל אותו את כל אותן שאלות שהטרידו אותו, יתכן ולא היה כותב את מאמרו.

גדעון ספיר
ירושלים

ולאחר שנאספתם בהמוניכם בכיכרות העיר לחריע לאיש בבאתו ולאחר שקרתם את ריקוד הניצחון בחצות ירושלים ועל במוותיה לשוכן הכרותם בצהלה ובתרועות על נאמנותכם לדרכו שהיא מסל לכם – האת עשו והכיבו שבנים אתכם.

התגייסו! לכו והתגייסו בהתנדבות, אתם בהמוניכם, במקום הנערים אשר אך אתמול לבשו מדיהם. התגייסו ולכו לכפרים ולערים ביהודה, שומרון ועזה ועשו האת מבלי להתמהמה, מבלי להסתתר על מנת שאחרים יעשו האת עבורכם – לכם, לכו והוכיחו האם האמת בפיכם והאם מוכנים אתם לכל וכנים אתם.

לכו לעדי הארץ בשאלה, בצפון, בדרום ובגב ועשו בכל עבודה אשר נעשתה עד כה עבורכם על־ידי בני השכנים ועתה הם נכשלה – עלו אתם על הפיגומים במקום שעולי הבניין החסרים, הבא לחצות הערים ואיספו האשפות ונקו בהן; לכו לבתי־המלון, המסעדות והמאפיות ועשו בשטיפה, בניקיון, באפיה ובבישול: לכו לבתי המלאכה בחרושת ובסדנאות, בואו ועיבדו בשווקים, במוסכים, בכבישים ובמחצבות – אם כנים אתם.

כי אם לא כאות תעשו אז שהם למניכם ולוילוותיכם אשר בניתם בעבודה זרה ובואו. מאחוריו רלותתיהן ושעריהן והסתירו את פניכם כי ספיים וצבועים ויחשבו.

שוניא ברנשטיין
קרית חיים

גם הסתדרות הרופאים וגם משרד האוצר הגיעו למסקנה ששירות בריאות שקובע תנאים לשנים לביצוע ניתוחים, מאבר את היכולת לתת תשובה הולמת לצרכים הרפואיים של האוכלוסיה ובעקיפין אחראי גם למותם של חולים, גורם להדקקות לרפואה הפרטית מצד אחד ולשביתות, השבתות ופיצומים מצד שני.

משרד האוצר הכין תוכנית לתיקון המצב ואילו הרופאים מציעים להכיל את הסכם שבין קופ"ח הכללית לבין הרופאים גם על הרופאים בבתי־חולים הממשלתיים.

בשתי התוכניות גם של האוצר וגם של הרופאים דבר אחד מוסכם, שיבוצעו ניתוחים גם במשפטת שניה. משרד האוצר תובע לתת פיצוי לא רק לרופאים אלא לכל הצוות שמבצע את הניתוחים – רופאים, אחיות, עוזרי הניתוחים וכו'. כמובן שבתוכנית של האוצר, הסכום שיקבל הרופא במשפטת שניה, קטן מהסכום שאותו הרופא יקבל לפי ההסכם שבין הרופאים לרופ"ח הכללית.

אולם בגלל הוויכוח על הפרש שכר זה ניזרנו מאות חולים לסבול מדחיית מועד הניתוחים וחלקם גם אולי לא יגיעו כבר כלל לשולחן הניתוחים.

מצב זה הוא שערוריה שהרופאים יצטרכו לתת עליו את הדין, לפני מצמתם וגם לשני הצדדים כולה.

נראה לי, שהרופאים הרחיקו לכת ועליהם להסתפק בהצעת האוצר, לטרות שמבחינה חוברית תוכנית האוצר נותנת פחות מתוכנית המתבססת על הסכם קופ"ח הרופאים. הגיע הזמן שתיפסק ההתעללות בציבור החולים, כי קשת חולים כשמה כן היא – קודם כל בשביל החולים ולא בשביל הרופאים.

בגלל קצר של יד בשכר, לא יוזנכן שיסחו אנשים.

יעקב כהן
ראשון לציון

ביום ראשון 20.3 בשעות הבוקר, קראתי ב„דבר" בכתבתו של אמנון דנקנר מוואשינגטון, „כתובת על הקיר": „שולץ הבטיח לשמיר, כי הוא לא יזציא, ביחד עם עמיתו הרוסי, הזמנות לוועידה הבין־לאומית בארה"ב־ברית־מועצות". בו ביום, לשנות ערב, בתוכנית „ערב חדש", מראיין דן מרגלית את ח"כ מ. ארנס על שליחותו של ראש הממשלה בארצות־הברית, ובהשיחות מיוחדת מודיע ארנס אני נכתותי אישית בפגישה עם שולץ כו הבטיח לא להעמיד בפני עובדה ולא להוציא הזמנות ללא הסכמה, בתנאי בשורת הרבעה לעם היושב בציון, ומקור ראשון.

ושוב בו ביום, בחדשות השעה שבע, מבשר הקריין ב„קול ישראל" שבכנס מפלגתי של חרות מיידע מ. ארנס את קהל מאזיניו על הבטחת שר החוץ האמריקאי, והכל בחינת סוד כמוס. הדי לנו הוכחה נוספת על מקודיות האינפורמציות שעסקינו מאכילים את העם. על כגון זה היינו אומרים „הסוד הוא בשביל כל בחוש" ושם עיד בגליציה.

שלום זבולוני
קיבוץ אחשה

כאחד־המרינה, ברצוני להביע את רגשות־תודתי העמוקים לבני כת ה„מאקיה" היפאנית, שבאו גם השנה לישראל להמצין את הזרחתם עימנו. בין השאר, הם גם השתתפו לארמבבי ב„צעדת הגלבע", יחד עם המוני בית ישראל, ובכך נתנו ביטוי לעידוד שלהם למדינת ישראל.

חשיבות־משנה יש לעידוד זה, במיוחד כיום, כשגופים ישראלים רבים בתעבון, מבטאים, מרפים את ידיהם של אזרחי־המדינה ומשרים עליהם קדרות ותרשת־רוחין.

תורה כפולה ומכופלת מגיעה ליפאנים אלה, שטורחים להגיע ממרחקים, ודוחקא באות משעותיה הקשות ביותר של מדינת ישראל, שעה שתושביה אכן זקוקים לעידוד.

אין לשכוח, שהיפאני, בדצונו לשמור על קשרי־מסחר עם מדינות הנפט הערביות, איננו מעוניין, מטעמים כלכליים, שבכל אזרחי־המדינה יגלו ידידות לישראל.

ואף־על־פי־כן, בני כת ה„מאקיה" היפאנית, אינם שמים לב לשיקולים הפוליטיים של ממשלתם, ובכל זאת, ללא שום אינטרס וסובל־הנאה, באים להזרחות אינגו. כל הכבוד ויישר כוחם.

אליעזר כהן
רמת השרון

ביום ראשון 20.3 בשעות הבוקר, קראתי ב„דבר" בכתבתו של אמנון דנקנר מוואשינגטון, „כתובת על הקיר": „שולץ הבטיח לשמיר, כי הוא לא יזציא, ביחד עם עמיתו הרוסי, הזמנות לוועידה הבין־לאומית בארה"ב־ברית־מועצות". בו ביום, לשנות ערב, בתוכנית „ערב חדש", מראיין דן מרגלית את ח"כ מ. ארנס על שליחותו של ראש הממשלה בארצות־הברית, ובהשיחות מיוחדת מודיע ארנס אני נכתותי אישית בפגישה עם שולץ כו הבטיח לא להעמיד בפני עובדה ולא להוציא הזמנות ללא הסכמה, בתנאי בשורת הרבעה לעם היושב בציון, ומקור ראשון.

ושוב בו ביום, בחדשות השעה שבע, מבשר הקריין ב„קול ישראל" שבכנס מפלגתי של חרות מיידע מ. ארנס את קהל מאזיניו על הבטחת שר החוץ האמריקאי, והכל בחינת סוד כמוס. הדי לנו הוכחה נוספת על מקודיות האינפורמציות שעסקינו מאכילים את העם. על כגון זה היינו אומרים „הסוד הוא בשביל כל בחוש" ושם עיד בגליציה.

שלום זבולוני
קיבוץ אחשה

אנשים ● אנשים ● אנשים ● אנשים ● אנשים ● אנשים ●

איזו משפחה...

יגאל ארנס, בנו של ח"כ משה ארנס, משכנע שאת הסכסוך הישראלי־פלשתיני אפשר לפתור על־ידי הקמת מדינה דמוקרטית חילונית. ארנס בן ה־36 נמנה עם עובדי המקולטה למדעי המחשב באוניברסיטה של דרום קליפורניה. הוא עלה בגיל 6 יחד עם הוריו לישראל וחי בה עד שהגיע לגיל 19. הוא מודה שגיהל ויכוחים סוערים עם אביו, אך מציין שהם מקיימים יחסים תקינים. לדעתו תקום בישראל יחידה לאומית חדשה, המורכבת מערבים ויהודים, ובמשך הזמן יעלמו ההבדלים בין ערבים ויהודים. ארנס הצהיר מציון כי את רוב הפרק שלו הוא מקדיש לקידום הקריירה המקצועית שלו והפוליטיקה אינה לגביו יותר מאשר תחביב. יגאל ארנס זכה לפרסום ניכר כאשר דיבר נגד הפלישה הישראלית ללבנון בהפגיעו על במות של אנשי שמאל ערבים ויהודים בארה"ב. הוא מציין שבבית הוריו „כולם צידדו בשוויון וזכויות האזרח. הורי, האנשים מסביב לי, היו כולם בעד דמוקרטיה ושוויון. כך גדלתי והאמנתי בכל אלה ורק כעבור זמן הבינותי שזה לא מה שמתרחש באמת".

התק"ם ימליץ ויאשר

אתמול קבעה ועדת ההצעות של התק"ם את מומלציה לרשימת מועמדי מפלגת העבודה לכנסת ה־12. נציגי התנועה הקיבוצית המומלצים הם השר יעקב צור, סגן השר אברהם כץ־עזר, חברת הכנסת ערנה סולודר, מזכ"ל תנועת הנוער והלומד חגי מרום, עוזר שר הבטחון לענייני התיישבות שמעון שבס וחבר ועדת המשק של התק"ם מנחם גלעד. על חברי מרכז התק"ם שיתכנסו ב־24 באפריל יהיה לבחור את מועמדי התנועה ברשימה המאוחדת מבין המומלצים ומבין אותם חברים שהציגו מועמדותם אך לא הומלצו על־ידי הוועדה. להמלצת ועדת ההצעות יש משקל רב בקביעת נציגי התק"ם לכנסת הבאה.

עודד בר־מאיר

המועמד הראשון

בישיבת החוג „לשילוב" שהתקיימה אתמול בתל־אביב, בהשתתפות עשרות חברי מרכז מכל רחבי הארץ, נבחר ה' כלכלן שמואל כהן, פה אחד, כמועמד הראוי שון לכנסת מטעם החוג „לשילוב" שייעדכו במרכז מפלגת העבודה בסוף מאי. כן נבחרו חברת הכנסת נאוה ארד ומזכ"ל המועצה הציבורית לחי־לופי נוער ליאורה לצר כמועמדות החוג „לשי־לוב" בסמכות השריון לחברות. החוג „לשילוב" החליט גם לתמוך במועמדותם של חברי החוג רענן כהן, אלי בן־מנחם וחה"כ דוד ליבאי.

ציפי שביט תגנה השבוע את יום חולדתה בלוחה פארק בתל־אביב בחברת קהל מעריצים שמנה לא פחות מ־18 אלף ילדים והורים. ציפי הגיעה ללוחה פארק בחברת בעלה וילדיה לבילוי משפחתי פרטי. כשנודע לחבריה למקצוע גדי יגיל, דוד דיוקן וחזקר אדם כי יום חולדתה חל באותו יום הפתיעו אותה והזאיצו אותה לעלות לבמה לקול תשואות הקהל הרב שהצטופף במקום. ציפי כובדה בעוגת שוקולד וחברת הזבל שרה לה את „יום חולדת שמח".

תנועה מגשימה

פעילי העלייה במוסקבה יצינו את יום השואה באחד מבתי הקברות היהודיים בעיר או ביער מוסקבה והם מצפים לבואו של ציבור יהודי גדול. זאת מסר אתמול מסורב העלייה, יולי קושרובסקי בשיחת טלפון עם ראש מחלקת העלייה והקליטה במוכנות היהודית, אורי גורדין. קושרובסקי סיפר שבמסגרת מאבקם לקבלת אשרת יציאה לישראל, נקבע לקבוצה של פעילי עלייה פגישה עם בציגי משרד החוץ הסוביטי ב־10 באפריל והם מאמינים שניתן יהיה לפרוץ את השערים. „המסוד לחבריך שאנו בישראל יודעים שאם יש היום תנועה ציונית מגשימה, הרי שאת חבריה ניתן למצוא במוצות מוסקבה, לנינגראד ואף בסיביר הרחוקה", אמר גורדין.

יקיר צור

לעצור את הירידה

מזה זמן רב מתריע נחום הרפז, ד"ר המועצה הציונית בישראל ומזכיר מועצת פועלי ירושלים, כנגד ההכבדות הכלכליות הרבות החלות על הצעירים בישראל. זאת בעקבות סקרים המצביעים על הקשר שבין שיעור הירידה הגדל (של צעירים) לבין קשייהם הכלכליים. הרפז אף פנה למשרד האוצר בתביעה להקים ועדה מיוחדת שתבדוק האפשרות להוזקת עלויות הריזוח עלי־ידי הקטנת המסים המוטלים עליהם. במועצה הציונית הופתע והתאכזב מהסרת ההצעה ל„חוק חיילים משוחררים" מסדר היום בכנסת, והרפז תובע עתה משר האוצר לחזור ולהעלותה לדיון ברחיפות. עתה מתוכנן כינוס „הלובי הציוני" בכנסת של המועצה הציונית לדיון חירום בהתפתחות המדהה זו.

מהמטרופוליטן לירושלים

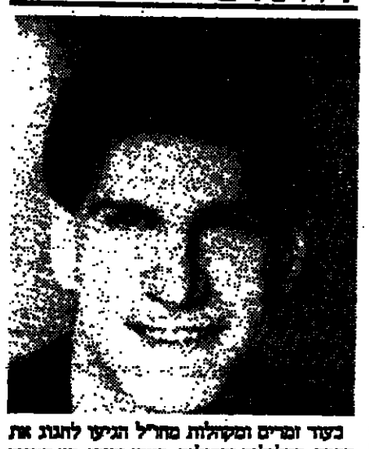

בעוד זמרים ומקהלות מחו"ל הגיעו לחגוג את הפסח, בצלילים ובקולות, בעבו ובישו, בא הטנור האמריקאי אלן גלסמאן (בתמונה) לשיר ולבקר בירושלים. גלסמאן מוכר, זו הענונה החמישית, כ„בוכר" בית־האופרה מטרופוליטן בניו־יורק. להופעתו הראשונה בישראל הערב בקונצרט עם התזמורת הסימפונית ירושלים מחר, בין השאר, באריות מאופרות בהן השתתף לאחרונה מאת ורדי, פוצ'יני, דוניצטי, מסקאני וליאונקוולו. גלסמאן, המופיע כסולן גם ברפרטואר לא אופראי, כמו למשל בתשיעית של בטהובן, מצפה להזדמנות לשיר בעתיד בארץ גם ביצירות מסוג זה.

ישראל דליות

הנהלה חדשה

האסיפה הכללית של מועדון הראייטי בישר־אל בחרה בהנהלה חדר־שה לארגון ובראשה נב־חר לתקופת כהונה נוספת כנשיא הראייטי שבתאי אנגל. אנגל הוא מנכ"ל חברת הכר־טה „מנורה". חברי ה־הנהלה הנבחרים הם: נשיא, המדינה, חיים הרצוג, רני אנגל מכר־לי מאפיית אנגל, יו"ר מועצת המנהלים של חברת „אלרום ישראל" אלפרד אפרידב, מנכ"ל סוכנות לביטוח „עדיאנ" אשר בן־יהודאן, ק. גרדינגר, מבעלי „תיאסרות ישראל", המפקחת על מעונות יום של נעמ"ת מלבה הדר, אשר לוי, לשעבר נשיא הראייטי, מנכ"ל רשת מלונות „רן" עמי פודרסן, יו"ר איגוד האמרגנים והמפיקים שמואל צמח, איש העסקים מר אברהם קושניר, עו"ד יהודה רוזה ומנכ"ל חברת הספנות „אלי־ים" יעקב רקנאטי.

דוגמן בעל כורחו

לא הנושאים המרינים, לא יזמות שולץ ולא הבחירות הקרבות יעסיקו את משתתפי הכינוס האזורי של מפ"ם שייערך בשבת הקרובה בביה"ס מעלה הבשור שבנגב המערבי. במוקד דיוני הכינוס תעמוד דווקא שאלת משבר ההתיישבות בנגב ויטלו בהם חלק סגן שר החקלאות אברהם כץ־עזר, ח"כ יאיר צבן, מזכיר הקיבוץ הארצי חיים אורון, מזכיר תנועת המושבים בוליה גל וראש מועצת שדרות עמיר פרץ. אפודד צודם מלוזה את הזרע האמור: על כרזת הפרסום של הכינוס מתנוססת ללא אישור וללא ידיעתו תמונתו של אריזיו מלם, חבר קיבוץ חולית המשמש כמזכיר המשמרת הצעירה של התק"ם. „זו פשוט טעות אנוש של הגרפיקאי", הגיבו בוועדה הפוליטית של מפ"ם. „תדבר נעשה כתום לב ואנו מתנצלים".

עודד בר־מאיר

הישראלי הראשון

השייט הישראלי קלייב שלמר הוא הישראלי הראשון אשר יתמודד בתחרות הצייד האוקיינוס האטלנטי לבודדים – 1988. זוהי תחרות שיט שבה משייטים יחידים במפרשיות באוקיינוס האטלנטי מאנגליה עד ארה"ב, והא נעדך אחת לארבע שנים. השנה ישתתפו בו מאה ועשרים מפרשיות מארבע־עשרה מדינות. השיוט במפרשיות במרוץ הסרנס־אטלנטי נעשה בבדידות, ולקראת המרוץ נערך לכל משתתף מבחן של המלגת יחיד למרחק של כאלף וחמש מאות מילין.

חנה פאר

המודיר מערך ע"י אורה ארנפקי

בזכות הנורמליות

המשך מעמ' 7

דתיים וציוניים לעצם קיומנו כמדינה, נוטעת בנוער אידיאות לגבי הזיקה שלו למקום ומגדלת על־ידי כך דור של יהודים פוטנציאליים", אומר עילם. „כדי להיות פאטריוט אינני זקוק לציונות. יש לי זיקה טבעית אל הארץ הזאת שבה נולדתי, אל אנשיה ואל השפה שלה". מערכת החינוך, אומר עילם, מבוזבזת זמן רב מדי בהטפות מוסר לאלה שיורדים ולאלה שלא עולים. „עלינו לחדול מלהתעסק בהטפות מוסר לאחרים, לחזקה מדע הם עולים או לא עולים, ובמקום זאת להגיע ללגיטימציה ביחסים בין ישראל והתפוצות. אסור למדינת ישראל להגיע לסיטואציה כמו פרשת פולארד או המכתב המאסטי של ארבעת הסופרים ליהדות ארה"ב: 'תתערבו, למען השם'. מצד שני איננו יכולים לכנות מדיניות על מימון עצמי מתרומות החברים. „חשיבותה של כל פעולה תימוד עלי־פי נכונות האנשים למען אותה", אומר יגאל עילם.

הפתעות בפסטיבל תל־אביב

נשחמט

מאת אהרן איסרס

המהצית הראשונה של התחרות הבין־לאומית השניה ע"ש משה צ'רניאק, הנערכת במרכז ביכורי־העיתים בת"א, עמדה בסימן ההצלחות של השחקנים האורחים וכשלונם של השחמטאים הישראלים הבכירים.

כלם במיוחד כשרון הירוד של אלוף הארץ, נתן בירנבוים, שצבר רק 2½ נק' מ־7, וחזרו במקום ה־12. גם רב־האמן יהודה גרינפלד לא נמצא בשיא כושרו. לעומתם, שחקני הדרג השני כאורוך להב וישראל שרנצל רשמו לזכותם הישגים מפתיעים, המקרבים אותם לתואר אמן בין־לאומי.

בתום הסיבוב ה־8 מובילים אחרי להב (וסרה לו רק 1½ נק' מ־5 לקבלת ציון לאב.ל.), אלון גרינפלד ויורג דיקל (ממצדה התחרות שהיתה אשתקד בחולון), והשחקן היחיד שסרם נקודה (½ נק' כ"א), איסטוהנן צחם ויזליאן הרמון 5 כ"א, יהודה גרינפלד, ישראל שרנצל ולדימיר ליברזון 4½ נק' כ"א.

האמן אהרן להב, שהעפיל לגמר אליפות הארץ ניחון בידע תיאורטי רב, וחזל את התחרות בצורה יוצאת מהכלל, ובתום הסיבוב הרביעי הכיל בראש עם 3½ נק'. בין השחקנים שהשתתפו עלי־ידו היו יהודה גרינפלד ונתן בירנבוים.

לבן: אהרן להב
שחור: יהודה גרינפלד
הגנת בנוני

1. ד4 פ6 2. פ3 ב3 3. ד5 ד6 4. ג4 ד7 5. ג3 ה0 6. ז3 ה6 7. ד3 ה7 8. ג3 ד5 9. ה0 צ8 10. ד4 פ6 11. צ2 פ7 12. ה4 צ8 13. ד5 ה6 14. ד3 ב5 15. ה3 ד8 16. א3 ה5 17. ב4 צ6 18. א2 צ8 19. מ1 ג6 20. פ2 ה5 21. פ2 צ6 22. מ1 ה4 23. מ1 ד7 24. ה2 מ1 25. פ3 מ1 26. מ1 ה4 27. ד3 ד7 28. מ1 ד3 29. מ1 ג4 30. צ4 ג3 31. ב3 צ2 32. פ4 ה5 33. פ3 ה6 34. פ3 צ8 35. צ1 צ3 36. מ2 ד3 37. צ1 צ4 38. צ1 צ3

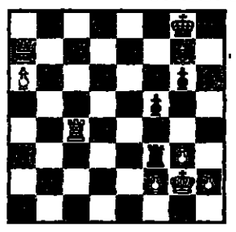

39. צ3+ ד8 40. צ1 צ8 41. צ3+ מ2 42. צ3 ד3 43. צ7 מ3 44. צ8 מ3 45. ה4 מ3 46. צ8 ה4 47. צ8 והשחור נכנע (על 47... צ1 יבוא 48. צ3+).

האמן ישראל שרנצל מגלה בתחרות יכולת משכנעת. בסיבוב השלישי נפגש עם קפטן הנבחרת, ידעאל סטפק, אשר ספג שישה הפסדים רצופים, והלוזן הכבד שיצר במור ה' מוסיף את ידיו.

לבן: ידעאל סטפק
שחור: ישראל שרנצל
פתיחה הודית

1. פ3 פ6 2. ג4 ז6 3. ב3 פ3 4. ז3 ה0 5. ד3 ד6 6. ד4 פב7 7. ה0 ה5 8. ב3 צ8 9. ה3 ג6 10. דב2 א6 11. מה2 ד3 12. ה4 ד5 13. ג3 פ8 14. מא1 ד3 15. פב3 צב8 16. מה3 פ6 17. צא1 ה5 18. ז3 פ3 19. ה4 פה3+ 20. מה1 ה4 21. דה3 דה3 22. ז1 מ7 23. צה3 פ8 24. מה2 מ8 25. ה4 פה3 26. פ1 מה4 27. מה1 ד6 28. מה4 דה4 29. צב3 פ6 30. פ3 מ7 31. דג3 ד4 32. מ2 ה3 33. מ3 צה3+ 34. מ2 צה2+ 35. צ1 צב8 36. מה1 צה1+ ולבן נכנע.

תחרות בריסל

התחרות הראשונה בסידרת התחרויות שמארגנת האגודות רב־האמנים נפתחה בשיתוף מחלש. רק ליובומיר ליובוייביץ' זכה בנצחון, בסיבוב הראשון, על אברהם פוקולוב. האמן הבין־לאומי היחידי המשתתף בתחרות, הבלגי לוק וויגאנטס, החל בצורה סבוכות וסיים בתיקו עם אולף אנדרסון וליובוייביץ'. סגן אלוף העולם, אנטולי קרפוב, סיים בתיקו עם ואלרי סאלוב וניצח את ג'סוס גונזאלאיראס.

בנצחונות ראשונים, בסיבוב השני, זכו גם ויקטור קורצ'ני מול יאן סימן, אלכסנדר בליאצקי נגד יאסר סיזוהאן ומיכאל פל נגד גיזלה מאקס.

בתום הסיבוב ה'ז מוביל הרי"ד פו 19. מהב3 פה4 20. ה3 מהר7 21. ה4 הר4 22. פה4 הר3 23. צה1 ד3 24. פב3 מה5 25. ה3 מה4 26. מהב2 צד8 27. הר3 הר3 28. מהר3 מה3 29. מהב3 ב3 30. צא4 ג3 31. בג3 צד5 32. פה4 ה5 33. פ3 ה6 34. פ3 צג3 35. צה7 צב3 36. מ2 צד3 37. צא7 צא3 38. צג1 צ3

39. צג3+ רה8 40. צא8 צד3 41. צב3+ מ2 42. צב3 צד3 43. צא7 מ3 44. צה8 מ3 45. ה4 מ3 46. צה6 ה4 47. צה8 והשחור נכנע (על 47... צא6 יבוא 48. צב4).

האמן ישראל שרנצל מגלה בתחרות יכולת משכנעת. בסיבוב השלישי נפגש עם קפטן הנבחרת, ידעאל סטפק, אשר ספג שישה הפסדים רצופים, והלוזן הכבד שיצר במור ה' מוסיף את ידיו.

לבן: ידעאל סטפק
שחור: ישראל שרנצל
פתיחה הודית

1. פ3 פ6 2. ג4 ז6 3. ב3 פ3 4. ז3 ה0 5. ד3 ד6 6. ד4 פב7 7. ה0 ה5 8. ב3 צה8 9. ה3 ג6 10. דב2 א6 11. מה2 ד3 12. ה4 ד5 13. ג3 פ8 14. מא1 ד3 15. פב3 צב8 16. מה3 פ6 17. צא1 ה5 18. ז3 פ3 19. ה4 פה3+ 20. מה1 ה4 21. דה3 דה3 22. ז1 מ7 23. צה3 פ8 24. מה2 מ8 25. ה4 פה3 26. פ1 מה4 27. מה1 ד6 28. מה4 דה4 29. צב3 פ6 30. פ3 מ7 31. דג3 ד4 32. מ2 ה3 33. מ3 צה3+ 34. מ2 צה2+ 35. צ1 צב8 36. מה1 צה1+ ולבן נכנע.

תחרות לינארס

רב־האמן ההולנדי יאן סימן זכה בנצחון מזהיר בתחרות שנערכה בלינארס שבספרד, בקטגוריה 15. סימן, שהחל עם 6½ נק' מ־7, צבר 8½ נק' מ־11, לפני אלכסנדר בליאצקי 7, ארתור יוסופוב 6½, ליובומיר ליובוייביץ' ומורי צ'רלר 6 נק' כ"א, ג'ון נאן, מיכאל אילסקאס, קיריל גיזרגייב ולאיזש פודריש 5½ כ"א, יוהן הייארסרסון 4, פרדרג ניקוליץ' ומאיה צ'יבורדאניזה 2½ נק' כ"א.

ברחבי העולם

■ בתחרות שנערכה באמסטרדם שבהולנד, לזכרו של דיר אייבה, בשל סימן ב„מרשו הביתי". הוא צבר רק נקודה אחת. בבכורה זכה ניגל שורט עם 4 נק', לפני קרשב וליובוייביץ' 3½ נק' כ"א. התחרות היתה בסיבוב כפל.

■ בתחרות בזק שנערכה בפסטיבל לוגאנו ניצח אנטולי קרשב עם 13½ נק' מ־15, לפני סידוהאן 12, ויסבאנתן אצאנר (הודו) 10, ויקטור גבריקוב (ברה"מ) 9, וחרנר הוג (א.ב.ל משוויץ) 8½, בוריס גולקו ואוגניו טורה 8 נק' כ"א.

ברחבי הארץ

★ בתחרות בזק בין־לאומית שנערכה בטודרון „לסקר" תל־אביב השתתפו 20 שחקנים, ובכבורה זכה נתן בירנבוים שצבר 15 נק', בתקדימו את אדריאן שוחרץ 14½, אליהו שוחידלר 14, יורג היקל 13½ ויהודה גרינפלד 13 נק'. בתחרות השתתפו רב־אמן ר"ל א.ב.ל., והבכבה זכה ב־700 ש"ח. ניהל הדודה הדר.

בליאצקי, קרפוב, ליובוייביץ', סאלוב וקודצ'נו עם 2 נק' כ"א.

בצחונו של השחור, בקרב הבא, דומה לבצחונו של טרנצל. הפעלת לחץ כבד בסוד ה', הסרבת כלי חכיה במשחק.

לבן: יאסר סידוהאן
שחור: אלכסנדר בליאצקי
הגנה סלאבית

1. ד4 ד5 2. ג3 ג3 3. ג3 פ6 4. ב5 ג6 5. ד4 ה4 6. ה3 ד5 7. פ3 ה6 8. ד3 פ7 9. ה0 ה3 10. דה3 ב6 11. צב1 צב8 12. פא4 ד5 13. דה3 ה5 14. ה3 ד4 15. ה4 ה3 16. פה5 פה5 17. דה5 ה5 18. דה3 פ7 19. צה1 צה3+ 20. ד3 צה3+ 21. ד3 ד3 22. ה3 מ7 23. צה3 פ8 24. מה2 ה3 25. ה4 פה3 26. פ1 מה4 27. מה1 ד6 28. מה4 דה4 29. צב3 פ6 30. פ3 מ7 31. דג3 ד4 32. פ1 מ8 33. מ2 ה3 34. מ3 צה3+ 35. צ1 צב8 36. מה1 צה1+ ולבן נכנע.

תחרות הארץ

★ בתחרות בזק בין־לאומית שנערכה בטודרון „לסקר" תל־אביב השתתפו 20 שחקנים, ובכבורה זכה נתן בירנבוים שצבר 15 נק', בתקדימו את אדריאן שוחרץ 14½, אליהו שוחידלר 14, יורג היקל 13½ ויהודה גרינפלד 13 נק'. בתחרות השתתפו רב־אמן ר"ל א.ב.ל., והבכבה זכה ב־700 ש"ח. ניהל הדודה הדר.

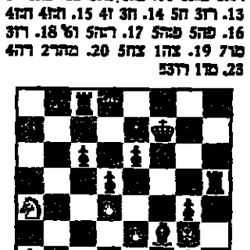

(הכאת הכלי אינה מרגעת את המט) הלבן נכנע.

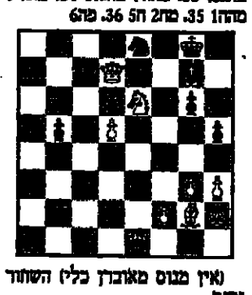

(אין מנוס מאובדן כלי) השחור נכנע.

לבן: אהרן להב
שחור: נתן בירנבוים
הגנת גרינפלד

1. ד4 פ6 2. פ3 ז6 3. ג4 ד7 4. פג3 ד5 5. ב5 פד5 6. ז3 ה0 7. דב3 פב6 8. ה0 פג6 9. ה3 ה5 10. ד5 פה7 11. ה4 ד4 12. א4 ג6 13. א5 פ3 14. ג3 ב5 15. ד5 צב8

לחברי קיבוץ הגושרים

שאו ברכת דרך צלחה
איחולינו לשגשוג, פיתוח והגשמת רעיונותיכם.

י.ב. קורמן
ביצוע מערכות
אינסטלציה בע"מ
רח' המגן 19 רמת השרון ת.ד. 1207
טל: 03-477372, 03-5403378

K
JB

לאנשי הגושרים

אנו שמחים בהצלחותכם
עד כאן ומברכים אתכם
בברכת הדרך בהמשך.
אותכם בעתיד כבעבר

שרותי הנדסה

צוות ש.ה. – שרותי הנדסה
תכנון מבעלים ומערכות מידע ניהולי ממוחשבות
03-732153

מרחב תכנון מקומי – השומרון

נמסרת בזה הודעה לפי סעיף 149 לחוק התכנון והבניה תשכ"ה – 1965, כי הוגשה בקשה שמספרה 2050/1 ע"י חב' משולב מגרש 356 בשכונה ש/22 בזכרון־יעקב שבאישורה יש משום הקלה לענין אחוזי בנייה 1.1% מעל המותר.

התנגדות מנומקת בכתב, אפשר להגיש תוך 14 יום מפרסום הודעה זאת, לוועדה המקומית השומרון (ת.ד. 58, זכרון־יעקב – 30950).

שלום בר־זילי
יו"ר הועדה המקומית
השומרון

ל„מפרז" ולקיבוץ הגושרים

ברכות חמות לרגע ה־40

יצוד מעמודי תצוגה מקרשון גלי, (סטנדים) תכנון, עיצוב וייצוד אריזות־מודפסות ומוקפלות מקרשון ותבלקס ואי פלוס.

פרנקל
ובניו בע"מ
מיסד 1894
רח' המגשימים 6
אזור התעשיה
קרית מטלון
פתח תקוה
טלפונים:
03-9223151, 9221847

נהג ז

עשה את המיצמום
למען אלה העושים
את המכסימום.
תן
טרמפ
לחייל!

לפני 60 שנה דבר לפני 40 שנה

אזכרה למכם פיין

במלאת שלושים למותו של מכם פיין בכיו יוזק מודרה אסיפת אבל. ברברים חמים העלו הזברים ותבשוב ודמו את דמות המנוח ואת מבהיגותו.

המצב הכלכלי באמריקה

משרד העבודה האמריקאי מפרסם, כי הידיעות שנמצאו על מצבה הכלכלי של אמריקה זן מטרחות. אמנם בחודש היתה גיכרת ידידה ידועה בתעשיה, אולם לעומת זאת יש לציין השבחה בתעשיית הבניין, שהיא נושמת מאז מקבה־מידה להערכת המצב הכלכלי. עם האביב צפויה השבחה נוספת.

נפתח מושב הועדים הציוני

היום נפתח בת"א מושב הועד"ם הציוני השני המתכנס בארץ מאז 14 שנים. הציונים יזכרו סביב שלושה סעיפים: א. עניני מדיניות וכמוון. ב. בעיות ארגוניות. ג. שאלת הסדר עם הפורשים.

פרצה ממקרית חסן סלאמה

מפקדתו של חסן סלאמה פרצה ע"י כוחות הזנגה. המפקדה שכנה בבית הספר לקצינים בריטים ליד רמלה והיתה מקום מושבו של מפקד הכוחות הערביים במחוז. סכרים שבין הנפגעים נמצאים גם כמה מפקדים עיראקים בכוחים.

דבר 8

הלוח הכללי — ידיעות אחרונות — הלוח הנפוץ ביותר — דבר

דירות

דירות למכירה 3½–3 חדרים

- מלכי ישראל 3 בזלה קיר 6 מרוהטים חניה, מעלית 03-5444970 (13158)
- מעונים למכור דירה ביד אליהו אנו מוכר ללא דמי תיווך ברזילי 03-382638 03-370201 (18619)
- בניין המרינה 3 חדרים קיר+ מלפון+ מעלית 03-611632 (5002)
- בחצים 3½ חדרים קיר+ מעלית 03-243711 (23555)
- קיבוץ להמשיך (בנגבה) 3 מרוהטת קיר +מעלית +חניה 03-295586 (21853)
- למהרי הזדמנה מרווח ללא מתווכים בחור ובישוב 3 ריקה קיר+ מעלית. 135,000 דולר בבמזמן. 03-7519012 (18629)
- 3, בבנין חשקה, קיר, מלא, מרווח. 03-282251 (10048)
- בבלי 3 קיר+ מעלית +חניה שקטה 216750 (2317B)
- בבלי 3½ כיר, מרפ, חיה, מלא. 03-7520857 02-450882 90,000 (16341)

דירות למכירה 2–2½ חדרים

- בבאבל, 2 חדרים +פינה אוכל מסודרת, חניה 03-440121 (14524)
- 2½ בשיר' שמוה ד'+ תוספת חלקות 03-588223 (13157)
- 2½ קיר ליד אזורים 85,000 דולר 03-418526, 03-351794 (224666)
- בבאבל 2 חדרים +פינה אוכל מסודרת, חניה 03-440121 דולר 149,000 (14524)
- מרכז קניות מרוהט 4½ כניסה נמרדת וגינה 03-732842 03-743685 (14571)
- בבנקאים 4 חדרים מרוהט 03-313482 (13163)
- בחוסטון 2 חדרים 03-5413618 (13158)
- בבנקאים 4 חדרים 118 מ"ר 6'ס שמוה 03-341030 (13182)

בקראון נגטאוז דומלקס חדש קומה גבוהה "קוטר" 03-351425 (20504)

דירות למכירה 4 חדרים ויותר

- בבעבע-מכין בחל הגליל 4, 5 חדרים 146 מ"ר דירות גג מפוארות. מרכז מסחרי מכין, בתחילת אר- זה 03-340006 03-357191 15.00- 10.00 "אפריקה-ישראל להשקעות" (14622)
- בבעבע-מכין מכין חדש ביותר דירות 4-5 חדרים דירות עם מרפסת גן דירות גג. מרכז מסחרי מכין בתחילת אר- הלי 10.00- 15.00 03-340006 03-357191 "אפריקה-ישראל להשקעות" (14617)

"קודת" בנה בבעבתיים בשכונת היוקרה "תל-גנים ג'" דירות מפוארות במיוחד בגמר 5 חדרים (גם עם גג) המשרד ת"א, אבן-גבירול 30 17:00- 08:30 של 03-257455 בחול המועד משרדי החברה סגורים (14588)

- בבעבע-מכין בחל הגליל 4, 5 חדרים 146 מ"ר דירות גג מפוארות. מרכז מסחרי מכין, בתחילת אר- זה 03-340006 03-357191 15.00- 10.00 "אפריקה-ישראל להשקעות" (14622)
- בבעבע-מכין מכין חדש ביותר דירות 4-5 חדרים דירות עם מרפסת גן דירות גג. מרכז מסחרי מכין בתחילת אר- הלי 10.00- 15.00 03-340006 03-357191 "אפריקה-ישראל להשקעות" (14617)

"קודת" בנה בבעבתיים בשכונת היוקרה "תל-גנים ג'" דירות מפוארות במיוחד בגמר 5 חדרים (גם עם גג) המשרד ת"א, אבן-גבירול 30 17:00- 08:30 של 03-257455 בחול המועד משרדי החברה סגורים (14584)

דירות למכירה 2–2½ חדרים

- בבאבל, 2 חדרים +פינה אוכל מסודרת, חניה 03-440121 (14524)
- 2½ בשיר' שמוה ד'+ תוספת חלקות 03-588223 (13157)
- 2½ קיר ליד אזורים 85,000 דולר 03-418526, 03-351794 (224666)
- בבנקאים 4 חדרים 118 מ"ר 6'ס שמוה 03-341030 (13182)

בקראון נגטאוז דומלקס חדש קומה גבוהה "קוטר" 03-351425 (20504)

דירות למכירה 4 חדרים ויותר

- בבעבע-מכין בחל הגליל 4, 5 חדרים 146 מ"ר דירות גג מפוארות. מרכז מסחרי מכין, בתחילת אר- זה 03-340006 03-357191 15.00- 10.00 "אפריקה-ישראל להשקעות" (14622)
- בבעבע-מכין מכין חדש ביותר דירות 4-5 חדרים דירות עם מרפסת גן דירות גג. מרכז מסחרי מכין בתחילת אר- הלי 10.00- 15.00 03-340006 03-357191 "אפריקה-ישראל להשקעות" (14617)

"קודת" בנה בבעבתיים בשכונת היוקרה "תל-גנים ג'" דירות מפוארות במיוחד בגמר 5 חדרים (גם עם גג) המשרד ת"א, אבן-גבירול 30 17:00- 08:30 של 03-257455 בחול המועד משרדי החברה סגורים (14584)

דירות למכירה 3½–3 חדרים

- בבאבל, מרווח מאוד דירות גמרות 4- 3 חדרים בבמל מגורים ובמבנה שלבי מכיר. לשימוש חברת "אביב" בתיאלים 155 רחוב-גן 03-7512288 (14712)
- בסיטון-לי דירה אפרוחה לאיכלוס מיידי 4 חדרים רחי לוי-אשכול 48. פרטים חברת "אביב" 03-7512288 (14710)

ברמות-צוהלה בבנין 4 דירות 4+ חדר +גג 03-494684 $210,000 (14487)

- בבנקאים 4 חדרים מרוהטת, קיר מלא 03-433503 (13149)
- בנקאים 4 חדרים 150 מ"ר, מרוהט+ המשקיעה, בהזדמנות מיוחדת. "עוזי" 03-414882 03-416292 (18899)
- בבנקאים 4 חדרים 118 מ"ר 6'ס שמוה 03-341030 (13182)
- בבנקאים 4 חדרים מרוהטת, מרווח מאוד, גינה 149,000 דולר 03-321169 03-732842 03-743685 (14571)
- בבנקאים 4 חדרים קיר חדרי בטלוזה מרוהטת 03-313482 (13163)
- בחוסטון 2 חדרים 03-5413618 (13158)
- בבנקאים 4 חדרים 118 מ"ר 6'ס שמוה 03-341030 (13182)

בקראון נגטאוז דומלקס חדש קומה גבוהה "קוטר" 03-351425 (20504)

דירות למכירה 4 חדרים ויותר

- בבעבע-מכין בחל הגליל 4, 5 חדרים 146 מ"ר דירות גג מפוארות. מרכז מסחרי מכין, בתחילת אר- זה 03-340006 03-357191 15.00- 10.00 "אפריקה-ישראל להשקעות" (14622)
- בבעבע-מכין מכין חדש ביותר דירות 4-5 חדרים דירות עם מרפסת גן דירות גג. מרכז מסחרי מכין בתחילת אר- הלי 10.00- 15.00 03-340006 03-357191 "אפריקה-ישראל להשקעות" (14617)

"קודת" בנה בבעבתיים בשכונת היוקרה "תל-גנים ג'" דירות מפוארות במיוחד בגמר 5 חדרים (גם עם גג) המשרד ת"א, אבן-גבירול 30 17:00- 08:30 של 03-257455 בחול המועד משרדי החברה סגורים (14584)

דירות למכירה 3½–3 חדרים

- בבאבל, מרווח מאוד דירות גמרות 4- 3 חדרים בבמל מגורים ובמבנה שלבי מכיר. לשימוש חברת "אביב" בתיאלים 155 רחוב-גן 03-7512288 (14712)
- בסיטון-לי דירה אפרוחה לאיכלוס מיידי 4 חדרים רחי לוי-אשכול 48. פרטים חברת "אביב" 03-7512288 (14710)

ברמות-צוהלה בבנין 4 דירות 4+ חדר +גג 03-494684 $210,000 (14487)

- בבנקאים 4 חדרים מרוהטת, קיר מלא 03-433503 (13149)
- בנקאים 4 חדרים 150 מ"ר, מרוהט+ המשקיעה, בהזדמנות מיוחדת. "עוזי" 03-414882 03-416292 (18899)
- בבנקאים 4 חדרים 118 מ"ר 6'ס שמוה 03-341030 (13182)
- בבנקאים 4 חדרים מרוהטת, מרווח מאוד, גינה 149,000 דולר 03-321169 03-732842 03-743685 (14571)
- בבנקאים 4 חדרים קיר חדרי בטלוזה מרוהטת 03-313482 (13163)
- בחוסטון 2 חדרים 03-5413618 (13158)
- בבנקאים 4 חדרים 118 מ"ר 6'ס שמוה 03-341030 (13182)

בקראון נגטאוז דומלקס חדש קומה גבוהה "קוטר" 03-351425 (20504)

דירות למכירה 4 חדרים ויותר

- בבעבע-מכין בחל הגליל 4, 5 חדרים 146 מ"ר דירות גג מפוארות. מרכז מסחרי מכין, בתחילת אר- זה 03-340006 03-357191 15.00- 10.00 "אפריקה-ישראל להשקעות" (14622)
- בבעבע-מכין מכין חדש ביותר דירות 4-5 חדרים דירות עם מרפסת גן דירות גג. מרכז מסחרי מכין בתחילת אר- הלי 10.00- 15.00 03-340006 03-357191 "אפריקה-ישראל להשקעות" (14617)

"קודת" בנה בבעבתיים בשכונת היוקרה "תל-גנים ג'" דירות מפוארות במיוחד בגמר 5 חדרים (גם עם גג) המשרד ת"א, אבן-גבירול 30 17:00- 08:30 של 03-257455 בחול המועד משרדי החברה סגורים (14584)

דירות למכירה 3½–3 חדרים

- בבעבע-מכין בחל הגליל 4, 5 חדרים 146 מ"ר דירות גג מפוארות. מרכז מסחרי מכין, בתחילת אר- זה 03-340006 03-357191 15.00- 10.00 "אפריקה-ישראל להשקעות" (14622)
- בבעבע-מכין מכין חדש ביותר דירות 4-5 חדרים דירות עם מרפסת גן דירות גג. מרכז מסחרי מכין בתחילת אר- הלי 10.00- 15.00 03-340006 03-357191 "אפריקה-ישראל להשקעות" (14617)

"קודת" בנה בבעבתיים בשכונת היוקרה "תל-גנים ג'" דירות מפוארות במיוחד בגמר 5 חדרים (גם עם גג) המשרד ת"א, אבן-גבירול 30 17:00- 08:30 של 03-257455 בחול המועד משרדי החברה סגורים (14584)

דירות למכירה 4 חדרים ויותר

- בבעבע-מכין בחל הגליל 4, 5 חדרים 146 מ"ר דירות גג מפוארות. מרכז מסחרי מכין, בתחילת אר- זה 03-340006 03-357191 15.00- 10.00 "אפריקה-ישראל להשקעות" (14622)
- בבעבע-מכין מכין חדש ביותר דירות 4-5 חדרים דירות עם מרפסת גן דירות גג. מרכז מסחרי מכין בתחילת אר- הלי 10.00- 15.00 03-340006 03-357191 "אפריקה-ישראל להשקעות" (14617)

"קודת" בנה בבעבתיים בשכונת היוקרה "תל-גנים ג'" דירות מפוארות במיוחד בגמר 5 חדרים (גם עם גג) המשרד ת"א, אבן-גבירול 30 17:00- 08:30 של 03-257455 בחול המועד משרדי החברה סגורים (14584)

דירות למכירה 2–2½ חדרים

- בבעבע-מכין בחל הגליל 4, 5 חדרים 146 מ"ר דירות גג מפוארות. מרכז מסחרי מכין, בתחילת אר- זה 03-340006 03-357191 15.00- 10.00 "אפריקה-ישראל להשקעות" (14622)
- בבעבע-מכין מכין חדש ביותר דירות 4-5 חדרים דירות עם מרפסת גן דירות גג. מרכז מסחרי מכין בתחילת אר- הלי 10.00- 15.00 03-340006 03-357191 "אפריקה-ישראל להשקעות" (14617)

"קודת" בנה בבעבתיים בשכונת היוקרה "תל-גנים ג'" דירות מפוארות במיוחד בגמר 5 חדרים (גם עם גג) המשרד ת"א, אבן-גבירול 30 17:00- 08:30 של 03-257455 בחול המועד משרדי החברה סגורים (14584

הלוח הכללי — ידיעות אחרונות — הלוח הנפוץ ביותר — דבר ראשון בבוקר

דלתא

● 1982 יד ראשונה בנרשטיין רמב"ם 9329182 03-5880, מ"ר 140000

וולבו

● 88 ג'י.אל ברידת +תרסות 03-450913 39,000,- בהזדמנות (14390)

● 244 אוטומטית 1976 +מנוע שמורה +מסך לשמה 03-7510994 (13096)

● מסיקון ג'יאל 1985 2000 ראשונה מנוע+ כח ביטוח לחלקיו בהזדמנות הילה (13067) 03-9247281

בהזדמנות וולבו ג'י.אל (2000) +מנוע חגה כח חשמלי 1983 שניה בחדשה מע"מ (13009) 34,000 ש"ח 03-658102

● וולבו 1980 DL+ מנוע+ חילוף (12987) 052-833572

● 244 ר.אל (2100) 1979 אוטומט (12699) 03-9661236 +כח שניה

● 144, 71, אוטומט בנצר מצויין (11041) 03-997366

● ג'יאל 2000 ראשונה לשמש 1982 (12848) 03-9247281 קלט 35,000 ש"ח 160,000

טלבוט

● מלוטס ומדיטן 1979 1500 אוטומט +מנוע מצוינת 03-767712 (12329)

● 5 רלוות 1978 1307 מרשמה (10972) 03-314595 ש"ח 3,500

טנדרים

● טנדר פולו 1975 אפר אוטובוס כללי (14592) 03-824965 03-525991

● בהזדמנות מוד 404 1982 מרשמה +ארגז תיקי 03-779662 (14413)

● דקסטר מקסי ריל רכל קבינה 88 טלפון 03-263447 03-9367846 (14392)

● בהזדמנות 1981, טנדר מבוגר 4 ל/ +ארגז תיקי (מחברות). בבעבודה (14391) 03-828146

● טנדר מבוגר 1983 +מנוע, מנוע מבני מצוין 03-4669705, 03-473561 (13260) טנדרים

● טנדר מבוגר 404 1979 +מנוע +ארגז מרשי 03-227113 (13123)

● ת'ר 280 בנצר מבני מקלה 76 (13109) 03-818097 03-829095

● מלקטרון רכל קבינה 1971 שמורה (13097) 03-723345 ש"ח 4,200

● טנדר מבוגר 1986 בהזדמנות, 20,000 כולל מע"מ (12992) 052-547999

● טנדר דודג', 80, רכל קבינה, מצוינת (12954) 03-5592818 03-5562040

● רכל קבינה 1979 שניה מרשמה (11757) 03-820623 והלאה לסמרטים

מסחריות

● שברולט מסחרית 1984 מרשמה +מנוע לשמה +כח הנה (14609) 052-32911

● טנדר מרצדס 128, מכון, 1987, 03-382979, 03-370291, 03-374722 (14525)

● מרצדס 1987 ריקלי מנוע +מנוע מרשמה 03-5741785 (14419)

● מלקטרון מרצדס 1985, מנוע 1987, בנצר מצוין, מחיר, 03-5582235 (14401)

● מלקטרון 1987, מרשמה 9000 +הלוות 03-7518251 ומ'ה 16.00 (13112) 03-785244

● לסברה מרצדס מ1986 קשר מ1985 רכל קבינה מ1985 מ'ה הלוות (13057) 03-312258 03-748794

● G.M.C מבוגר אוטומטי 1979 +אוטומט מצוינת 03-884948 03-384581 (13084)

● ג'יפ 1983 ראשונה מרשי לנסעים בטנדר הזדמנות 03-9661236 (12848)

● ביבו 71, הכר מרדכי בנצר מצוין +מנוע 03-997364 (10978)

● ראלי דם 1979 מרשמה 03-371852 (10538)

● מרצדס 88 בנצר מרב הלוות הסמלים 03-373767 מ'ה 11.00 (10542)

מרצדס

● תב.מ.ש.- מבצע הרבוגן קטנה דמוקה הבן, מקומות קלינטון לאוטוסטים ולמרכזים 03-9665737 (14532) 03-999240

● 280 אלמי 1983 +כל בהזדמנות יד ראשונה 03-230571 בשעות 10.00-17.00 (14515) 11.00

● 220 73 מצוינת +מנוע מנוע +כל התאמות 03-7512689 (13093)

● מרצדס 190 E 1988 מל אוטומטית +כח מהמנה מיוחדים ואפשרות לאוטו' 03-352025 03-368141 (12830)

סובארו

● 1979 ר.אל 4 רלוות מקוריות (14562) 03-688365 ,21,000

● 1600, ג'י.אל.אקס ראשונה +מנוע (14294) 03-909265 03-909766 (כבר)

● מרצדס מקיטיקו 1600 שנת 80 מרמנה 03-5404171 (14099)

● 1979 1400/4 בנצר מקורי מרשים בבעבודה 03-669734 (13217)

● לסברה, הלוות בהלוות 1986 1300, ביד ראשון, שמורה ומטופלת (13190) 052-912989

● 1800, 82, אוטומטית מנוע שמורה (13089) 03-673819 קלט 56,000

● 1300 1983 ראשונה בכבוד מנוע (13049) 03-5859723 ש"ח 13,500

● 1300 ר.אל 1985 +מנוע+ ודיר בכבוד מצוין 03-9255160 (13062)

● 1983 1300 אוטומט מרשי +מנוע שמורה ריחה 03-5568433 (13064)

● מרצדס 1300, 1982 73,000 קלט 5 מהלכים 052-540818

● 1983 1800, אוטומטית אוריקשיה+ מנוע שמורה מרוחקת 052-87411 (13046)

● 1600, 1978, 4 רלוות, שמורה בעבודה (13059) 052-433548 052-86815

● 1300, 1984, אוטומט +מנוע בבעבוד מעולה 03-491233 03-615568 (13015)

● 1983 +1300 מנוע יד ראשונה (13067) 03-5859723 ש"ח 14,500

● 1600 אוטומט 1983 יד ראשונה בבעבוד מצוין 03-597745 (13000)

● אוטומטי GL קלט 8 1988 1600 (12964) 03-3051294 03-381802

לחברת ביטוח
דרוש/ה
בקיד/ה
לתיקיות תביעות
נא לפנות
03-292421
פנימי 237, אבי

● שרייר 1983 אוטומטית שניה מרשמה 03-779656 קלט 58,000 (10972)

● מרצדס 1974 1400 מרשמה מבני מעולה 03-302202 (12977)

● 1300 ר.אל 1983 יד ראשונה, בבעבוד מצוין 03-679092 (12978)

● ג'יאל.אס אוטומטית 1981 יד ראשונה מרשמה רכבו אמריקאי 50,000 קלט בלבד שמורה מצוין 03-266455 (12965)

● מרצדס 1980 אוטומטית יד ראשונה מרשלית בבעבוד +מנוע שמורה בהזדמנות 03-758327 (12964)

● 1300, 82, ר.אל, רכילות, בבעבוד מצוין +מערכת, 03-5363922 (12949)

● 1300, 85, אוטומטי, מנוע יד ראשונה, מסמ, 03-752262 (12982)

● 1300, 85, +מנוע, 68,000, מרוצאת בהזדמנות 03-9226698 (12908)

● מרצדס ר.אל 1974 1400 +מנוע +הלוות מצוינות 03-804721 (12903)

● מרצדס 1981 שניה 1300 שמורה (12899) 03-5361134 קלט 68,000

● מרצדס 1981 1982 1300 יד שניה מרשמה 03-5792118 (12881)

● 1300 מקיר 83 מצוינת 63,000 מחלקת 03-79153 16,200- (12878)

● מרצדס ר.אל 1983 1300 ראשונה מרשי 03-729437 (12876)

● 1300 86 ראשונה אמר מרשלי+ מנוע שמורה 03-823914 03-852568 (12868)

● 1800 מסיקון 1984 אוטומט +מנוע ג'י.אל.אס מרשמה בבעבוד בהזדמנות 052-533319 (12863)

● מסיקון 1979 1400 יד ראשונה (12856) 03-346796

● בהזדמנות מיוחדת קטנה 1300 1986 +מנוע ראשונה 03-829260 (11923)

● מרצדס ר.אל 1979 1400 מרשמה 7800 ש"ח 03-5520104 (11796)

● מרצדס ר.אל 1400 1979 מרשמה מעולה בהזדמנות 03-331973 (10973)

● בהזדמנות 1600 אוטומט 82 מרשמה שמורה 03-573123 03-867616 (10970)

● 1300 1984 יד ראשונה שמורה+ תחלפת 03-345794 (10951)

● 7500 1982 צבע מקדי +מסמ חדיר מרשמה 03-6856589 (10692)

● לרצדס ר.אל 1978 4/ 1400 שמורה בהזדמנות 052-5511905 (10772)

● 1300 קטנה 1987 +מנוע מרשמה מרשמה 052-557833 03-403357 (10568)

סוזוקי

● מרשמה 1986, אוטומטית +מנוע, שמורה מרשמה, בהזדמנות 052-547999 (12996)

סוסיתא

● רנו 78 מסיקון בבעבוד מצוין (10681) 03-371852

סיאט

● סיאט מדגם 1985 שמורה +מסמ +ברים 03-835754 בהזדמנות

● מלגה ג'יאל.אקס ראשונה +מנוע 1987 1300 052-557855 03-483357 (10622)

סיטרואן

● 1300 מאלאס 1984 ג'י.אס.אי מקוריות מצויינת "בהזדמנות" 03-373398 (13198)

● T.R.X, 1984, אוטומטי, יד ראשונה מנוע +כח קט, 21,000 ק"מ 03-284683 (10949)

פולקסוואגן

● חיפשית, 1500, 1968, בבעבוד מעולה 03-5856172 רבית 03-5835714 (14668)

● חיפשית 1500 בבעבוד מצוין (12985) 03-7518121, 03-440125 (14325)

● 1968 (13132)

● חיפשית 1500 1970 יד שניה שמורה 03-528235 (13079)

פורד

● מכונית "שורר", בעמיתיים, מכירת רכב חדש לשלישים בהסכמת המפרטים. ויתה ישראבים 03-768011-2 (14639)

● בהזדמנות 1979 שניה יפה ומהנה מסמ +ריר 03-890285 (14518)

● מדד סיירה מבוגר 84 אוטומטית (14461) 03-9934594

● מיקאפטר 84 מצויינת צבע מקורי 03-592780 03-833469 44,000 (14423)

(מבצע) מנעים +נדים +ערוגיים +מנדים (באחריות) 03-836246 03-825666 03-825718 "רכב ישראלי" (13201)

● בהזדמנות אסקורט 1973 +מסמ שמה בבעבוד מרשמה 03-496585 (13128)

● אריקה 1981 בהזדמנות 1300 מבלע מצויינת +מרשמה 03-316025 (13118)

● פרגנה 1300, 1976, אוטומטית, בבעבוד מבני 03-9619954 (13080)

● מרצדס 1974 1400 מרשמה מבני מעולה 03-302202 (12977)

● 1300 ר.אל 1983 יד ראשונה, בבעבוד מצוין 03-679092 (12978)

● ג'יאל.אס אוטומטית 1981 יד ראשונה מרשמה רכבו אמריקאי 50,000 קלט בלבד שמורה מצוין 03-266455 (12965)

● מרצדס 1980 אוטומטית יד ראשונה מרשלית בבעבוד +מנוע שמורה בהזדמנות 03-758327 (12964)

● 1300, 82, ר.אל, רכילות, בבעבוד מצוין +מערכת, 03-5363922 (12949)

● 1300, 85, אוטומטי, מנוע יד ראשונה, מסמ, 03-752262 (12982)

● 1300, 85, +מנוע, 68,000, מרוצאת בהזדמנות 03-9226698 (12908)

● מרצדס ר.אל 1974 1400 +מנוע +הלוות מצוינות 03-804721 (12903)

● מרצדס 1981 שניה 1300 שמורה (12899) 03-5361134 קלט 68,000

● מרצדס 1981 1982 1300 יד שניה מרשמה 03-5792118 (12881)

● 1300 מקיר 83 מצוינת 63,000 מחלקת 03-79153 16,200- (12878)

● מרצדס ר.אל 1983 1300 ראשונה מרשי 03-729437 (12876)

● 1300 86 ראשונה אמר מרשלי+ מנוע שמורה 03-823914 03-852568 (12868)

● 1800 מסיקון 1984 אוטומטית +מנוע ג'י.אל.אס מרשמה בבעבוד בהזדמנות 052-533319 (12863)

● מסיקון 1979 1400 יד ראשונה (12856) 03-346796

● בהזדמנות מיוחדת קטנה 1300 1986 +מנוע ראשונה 03-829260 (11923)

● מרצדס ר.אל 1979 1400 מרשמה 7800 ש"ח 03-5520104 (11796)

● מרצדס ר.אל 1400 1979 מרשמה מעולה בהזדמנות 03-331973 (10973)

● בהזדמנות 1600 אוטומט 82 מרשמה שמורה 03-573123 03-867616 (10970)

● 1300 1984 יד ראשונה שמורה+ תחלפת 03-345794 (10951)

● 7500 1982 צבע מקדי +מסמ חדיר מרשמה 03-6856589 (10692)

● לרצדס ר.אל 1978 4/ 1400 שמורה בהזדמנות 052-5511905 (10772)

● 1300 קטנה 1987 +מנוע מרשמה מרשמה 052-557833 03-403357 (10568)

● 1300 ר.אל ברידת +מרסות 03-450913 39,000,- בהזדמנות (14390)

● 244 אוטומטית 1976 +מנוע שמורה +מסמ לשמה 03-7510994 (13096)

● מסיקון ג'יאל 1985 2000 ראשונה מנוע+ כח ביטוח לחלקיו בהזדמנות הילה (13067) 03-9247281

בהזדמנות וולבו ג'י.אל (2000) +מנוע חגה כח חשמלי 1983 שניה בחדשה מע"מ (13009) 34,000 ש"ח 03-658102

● וולבו 1980 DL+ מנוע+ חילוף (12987) 052-833572

● 244 ר.אל (2100) 1979 אוטומט +כח שניה 03-9661236 (12699)

● 144, 71, אוטומטי בבעבוד מצוין (11041) 03-997366

● ג'יאל 2000 ראשונה לשמש 1982 (12848) 03-9247281 קלט 35,000 ש"ח 160,000 (10620)

טלבוט

● מלוטס ומדיטן 1979 1500 אוטומט +מנוע מצוינת 03-767712 (12329)

● 5 רלוות 1978 1307 מרשמה (10972) 03-314595 ש"ח 3,500

טנדרים

● טנדר פולו 1975 אפר אוטובוס כללי (14592) 03-824965 03-525991

● בהזדמנות מוד 404 1982 מרשמה +ארגז תיקי 03-779662 (14413)

● דקסטר מקסי ריל רכל קבינה 88 טלפון 03-263447 03-9367846 (14392)

● בהזדמנות 1981, טנדר מבוגר 4 ל/ +ארגז תיקי (מחברות). בבעבוד (14391) 03-828146

● טנדר מבוגר 1983 +מנוע, מנוע מבני מצוין 03-4669705, 03-473561 (13260) טנדרים

● טנדר מבוגר 404 1979 +מנוע +מסמ מרשי 03-227113 (13123)

● ת'ר 280 בבעבוד מבני מקלה 76 (13109) 03-818097 03-829095

● מלקטרון רכל קבינה 1971 שמורה (13097) 03-723345 ש"ח 4,200

● טנדר מבוגר 1986 בהזדמנות, 20,000 כולל מע"מ (12992) 052-547999

● טנדר דודג', 80, רכל קבינה, מצוינת (12954) 03-5592818 03-5562040

● רכל קבינה 1979 שניה מרשמה (11757) 03-820623 והלאה לסמרטים

מסחריות

● שברולט מסחרית 1984 מרשמה +מנוע לשמה +כח הנה (14609) 052-32911

● טנדר מרצדס 128, מכון, 1987, 03-382979, 03-370291, 03-374722 (14525)

● מרצדס 1987 ריקלי מנוע +מנוע מרשמה 03-5741785 (14419)

● מלקטרון מרצדס 1985, מנוע 1987, בבעבוד מצוין, מחיר, 03-5582235 (14401)

● מלקטרון מרצדס 1987, מרשמה 9000 +הלוות 03-7518251 ומ'ה 16.00 (13112) 03-785244

● לסברה מרצדס מ1986 קשר מ1985 רכל קבינה מ1985 מ'ה הלוות (13057) 03-312258 03-748794

● G.M.C מבוגר אוטומטי 1979 +אוטומט מצוינת 03-884948 03-384581 (13084)

● ג'יפ 1983 ראשונה מרשי לנסעים בטנדר הזדמנות 03-9661236 (12848)

● ביבו 71, הכר מרדכי בבעבוד מצוין +מנוע 03-997364 (10978)

● ראלי דם 1979 מרשמה 03-371852 (10538)

● מרצדס 88 בבעבוד מרב הלוות הסמלים 03-373767 מ'ה 11.00 (10542)

מרצדס

● תב.מ.ש.- מבצע הרבוגן קטנה דמוקה הבן, מקומות קלינטון לאוטוסטים ולמרכזים 03-9665737 (14532) 03-999240

● 280 אלמי 1983 +כל בהזדמנות יד ראשונה 03-230571 בשעות 10.00-17.00 (14515) 11.00

● 220 73 מצוינת +מנוע מנוע +כל התאמות 03-7512689 (13093)

● מרצדס 190 E 1988 מל אוטומטית +כח מהמנה מיוחדים ואפשרות לאוטו' 03-352025 03-368141 (12830)

סובארו

● 1979 ר.אל 4 רלוות מקוריות (14562) 03-688365 ,21,000

● 1600, ג'י.אל.אקס ראשונה +מנוע (14294) 03-909265 03-909766 (כבר)

● מרצדס מקיטיקו 1600 שנת 80 מרמנה 03-5404171 (14099)

● 1979 1400/4 בנצר מקורי מרשים בבעבוד 03-669734 (13217)

● לסברה, הלוות בהלוות 1986 1300, ביד ראשון, שמורה ומטופלת (13190) 052-912989

● 1800, 82, אוטומטית מנוע שמורה (13089) 03-673819 קלט 56,000

● 1300 1983 ראשונה בבעבוד מרב (13049) 03-5859723 ש"ח 13,500

● 1300 ר.אל 1985 +מנוע+ ודיר בבעבוד מצוין 03-9255160 (13062)

● 1983 1300 אוטומט מרשי +מנוע שמורה ריחה 03-5568433 (13064)

● מרצדס ראשונה 1300, 1982 73,000 קלט 5 מהלכים 052-540818

● 1983 1800, אוטומטית אוריקשיה+ מנוע שמורה מרוחקת 052-87411 (13046)

● 1600, 1978, 4 רלוות, שמורה בעבוד (13059) 052-433548 052-86815

● 1300, 1984, אוטומט +מנוע בבעבוד מעולה 03-491233 03-615568 (13015)

● 1983 +1300 מנוע יד ראשונה (13067) 03-5859723 ש"ח 14,500

● 1600 אוטומט 1983 יד ראשונה בבעבוד מצוין 03-597745 (13000)

● אוטומטי GL קלט 8 1988 1600 (12964) 03-3051294 03-381802

● יד ראשונה אריקה 1982 L, 1300 מיוחדת +מרסה, בבעבוד מעולה (12981) 03-732711

● בהזדמנות 1980 1979 ראשונה שמורה מרמה 03-449631 (12953)

● פיאטה אל 1979 בבעבוד מצוין מחירה 03-990176 (12950)

● קדרטה 1982 ביד רכל +מנוע שמורה מרמה בשעלה 03-781362 (12949)

● קדרטה 1600 1975 +מנוע מרשים מרמה בבעבוד 03-983362 (12948)

● קדרטה 1600 ג'יאל מעולה אוטומט 1977 03-248589 (12918)

● סירה 1800, מקי 1987 מנוע ראשון, אוטומטית+ מזגן+ בעילה+ אלונות ומפלים ,69,000- יד ראשונה מרמה 03-650131 בשעה 052-88694 (12904)

● פיאטה 85, 1100, יד ראשונה בבעבוד מצוין 03-8593662 (12897)

● קדרטה X.L, 1974 אוטומטי +בעלות בג מקור 03-379292 (12843)

● קדרי 1600 אוטומטית 1974 +מקור 03-9659483 03-991467 5,500- (10766)

פיאט

● 127 5 רלוות 1981 +מנוע לשנה מל- 03-3820463 (14589)

● 127, 83, "מאמבה" בהזדמנות, 8900 ש"ח קבלה 03-7513952 ביום (14551) 03-7316005

● 127 מאמבה 83 1300 שמורה מיוחדת מבקרים 03-841198 (14533)

● 124 רכל 1975 שניה בבעבוד 052-574957 052-78785 (13704) 052-35343

● 1976 131 אוטומט שמורה מנוע מסמ (13281) 03-810902 +מרמה

● 131 1600 אוטומטי ראשונה 1983 מיוחד כמרמה 03-7522448 (13152)

● פיאט 124, 1979, מכבי מרב מאוד (13093) 03-302092 בבעבוד

● בהזדמנות 131 85 יפיפיה מבני מצוין 03-5520619 (13077)

● אמנו 70 1300 1986 ראשונה +מנוע (13074) 03-731751 03-762735

● מעניה מרשים, 127 מבני 65,000 1983 קלט+ מרמה 052-548786 (13067)

● מנוע ראשון! 1982+ 1983, 1500+ מנוע, 9000 ש"ח 052-533519 (13061)

● 124 מגיסל 74 רכל מבני מעולה +מסמ 03-821315 (12891)

● רנאה 70 1985 26,000 קלט ראשונה רדיו טיים 03-9325530 (12855)

● 131 1600 אוטומט 1983 +מנוע שמורה מרמה 03-844522 (11852)

● 131, 1981, 1600, אוטומטי+ מזגן רבנו מאמבה+ הזהמה+ זר ברידה מפשרי בתלפיות 03-5744815 (11786)

● אמנו 86 ראשונה 16,000 מזגן 03-234531 בבית 03-7519759 לא (11051)

● 131 1600 1981 מיאל אוטומטית 1980 מרשמה בבעבוד מצוין 12,000 ש"ח (10891) 03-882966

● 131 1300 רכילה ראשונה מיאל מרמה 03-868120 12,000- (10680)

פיז'ו

● 505 1982 ראשונה +מסמ לשנה מרמה 03-392481 03-8052182 (14480)

● בהזדמנות 404 73 מבני מצוין עד 14,00 03-917624 (14467)

● 505 81 93,000 בבעבוד מצוין 615270 621471 742303 (14455)

● 505 1982 1300 74,000 ק"מ +מסמ מרמה 03-5567812 (14447)

● 505 ג'יאל 1800 אוטומטי מזגן מבני 052-576694 052-70785 (14417)

● 505 אמאר 82 מבני 1475 +מנוע +מרמה טיים בשעות היום לעבודה (14367) 052-20161

● בהזדמנות 504 1973 ראשונה אוטומטית 11,900 ש"ח 03-5832576 (13011)

● 505 1979 1500 משלית +טיים (12986) 05-5464585 ש"ח 6,900

● 504, אוטומטית, 84, מזגן, בבעבוד, 31,000 03-9226698 (12959)

● מבי 505 1981 95,000 ק"מ שמורה, אדום 03-267581 (12916)

● 504 1979 שניה אחרי אוטובוס בבעבוד מצוין 03-382488 (12348)

● 505, 1987, בבעבוד ומרמה 15,000 קלט 03-358580 03-831569 (12880)

● 504 אוטומטי, 1978, 1800 מרמה בבעבוד מצוין 03-218825 (11859)

● 505 ג'יאל 1300 1982+ מנוע כיסלי 03-845865 13,300- (11811)

רנו

● 5 1977 +מנוע +גלגלים בבעבוד מעולה 03-722378 (14514)

● 18, 1650, 1982, אוטומטית +מנוע, עמדה 03-5101084 ביום 03-239193 (13878)

● 82/ 5 ל/ 1180 72,000 ק"מ מבני מוב 03-723950 03-7513513 (13190)

● 5 דגם 1975 מרשים +מרפה שמורה מרמה 03-385238 (13001)

● רנו 11 ג'יאל.אס 1100 1984 מסמ תקפה 03-9656895 (12947)

● רנו 9 סטיישן 86 +מנוע +ריר מצוין 052-78250 (12884)

● מרצדס 1100 1982 5 רלוות אוטומטית 03-392599 (10674)

● 5, 83 5 הראשונה מרמה בבעבוד 03-5516916 12,500- (18528)

● יד ראשונה אריקה 1982 L, 1300 מיוחדת +מרמה, בבעבוד מעולה (12981) 03-732711

● בהזדמנות 1980 1979 ראשונה שמורה מרמה 03-449631 (12953)

● פיאטה אל 1979 בבעבוד מצוין מחירה 03-990176 (12950)

● קדרטה 1982 ביד רכל +מנוע שמורה מרמה בשעלה 03-781362 (12949)

● קדרטה 1600 1975 +מנוע מרשים מרמה בבעבוד 03-983362 (12948)

● קדרטה 1600 ג'יאל מעולה אוטומט 1977 03-248589 (12918)

● סירה 1800, מקי 1987 מנוע ראשון, אוטומטית+ מזגן+ בעילה+ אלונות ומפלים ,69,000- יד ראשונה מרמה 03-650131 בשעה 052-88694 (12904)

● פיאטה 85, 1100, יד ראשונה בבעבוד מצוין 03-8593662 (12897)

● קדרטה X.L, 1974 אוטומטי +בעלות בג מקור 03-379292 (12843)

● קדרי 1600 אוטומטית 1974 +מקור 03-9659483 03-991467 5,500- (10766)

פיאט

● 127 5 רלוות 1981 +מנוע לשנה מל- 03-3820463 (14589)

● 127, 83, "מאמבה" בהזדמנות, 8900 ש"ח קבלה 03-7513952 ביום (14551) 03-7316005

● 127 מאמבה 83 1300 שמורה מרמה בבעבוד מצוין 03-841198 (14533)

● 124 רכל 1975 שניה בבעבוד 052-574957 052-78785 (13704) 052-35343

● 1976 131 אוטומט שמורה מנוע מסמ (13281) 03-810902 +מרמה

● 131 1600 אוטומטי ראשונה 1983 מיוחד כמרמה 03-7522448 (13152)

● פיאט 124, 1979, מכבי מרב מאוד (13093) 03-302092 בבעבוד

● בהזדמנות 131 85 יפיפיה מבני מצוין 03-5520619 (13077)

● אמנו 70 1300 1986 ראשונה +מנוע (13074) 03-731751 03-762735

● מעניה מרשים, 127 מבני 65,000 1983 קלט+ מרמה 052-548786 (13067)

● מנוע ראשון! 1982+ 1983, 1500+ מנוע, 9000 ש"ח 052-533519 (13061)

● 124 מגיסל 74 רכל מבני מעולה +מסמ 03-821315 (12891)

● רנאה 70 1985 26,000 קלט ראשונה רדיו טיים 03-9325530 (12855)

● 131 1600 אוטומט 1983 +מנוע שמורה מרמה 03-844522 (11852)

● 131, 1981, 1600, אוטומטי+ מזגן רבנו מאמבה+ הזהמה+ זר ברידה מפשרי בתלפיות 03-5744815 (11786)

● אמנו 86 ראשונה 16,000 מזגן 03-234531 בבית 03-7519759 לא (11051)

● 131 1600 1981 מיאל אוטומטית 1980 מרשמה בבעבוד מצוין 12,000 ש"ח (10891) 03-882966

● 131 1300 רכילה ראשונה מיאל מרמה 03-868120 12,000- (10680)

פיז'ו

● 505 1982 ראשונה +מנוע לשנה מרמה 03-392481 03-8052182 (14480)

● בהזדמנות 404 73 מבני מצוין עד 14,00 03-917624 (14467)

● 505 81 93,000 בבעבוד מצוין 615270 621471 742303 (14455)

● 505 1982 1300 74,000 ק"מ +מסמ מרמה 03-5567812 (14447)

● 505 ג'יאל 1800 אוטומטי מזגן מבני 052-576694 052-70785 (14417)

● 505 אמאר 82 מבני 1475 +מנוע +מרמה טיים בשעות היום לעבודה (14367) 052-20161

● בהזדמנות 504 1973 ראשונה אוטומטית 11,900 ש"ח 03-5832576 (13011)

● 505 1979 1500 משלית +טיים (12986) 05-5464585 ש"ח 6,900

● 504, אוטומטית, 84, מזגן, בבעבוד, 31,000 03-9226698 (12959)

● מבי 505 1981 95,000 ק"מ שמורה, אדום 03-267581 (12916)

● 504 1979 שניה אחרי אוטובוס בבעבוד מצוין 03-382488 (12348)

● 505, 1987, בבעבוד ומרמה 15,000 קלט 03-358580 03-831569 (12880)

● 504 אוטומטי, 1978, 1800 מרמה בבעבוד מצוין 03-218825 (11859)

● 505 ג'יאל 1300 1982+ מנוע כיסלי 03-845865 13,300- (11811)

רנו

● 5 1977 +מנוע +גלגלים בבעבוד מעולה 03-722378 (14514)

● 18, 1650, 1982, אוטומטית +מנוע, עמדה 03-5101084 ביום 03-239193 (13878)

● 82/ 5 ל/ 1180 72,000 ק"מ מבני מוב 03-723950 03-7513513 (13190)

● 5 דגם 1975 מרשים +מרפה שמורה מרמה 03-385238 (13001)

● רנו 11 ג'יאל.אס 1100 1984 מסמ תקפה 03-9656895 (12947)

● רנו 9 סטיישן 86 +מנוע +ריר מצוין 052-78250 (12884)

● מרצדס 1100 1982 5 רלוות אוטומטית 03-392599 (10674)

● 5, 83 5 הראשונה מרמה בבעבוד 03-5516916 12,500- (18528)

אופנועים וקטנועים

"חיים אופנועים" מודיע: תערוכת עונתי 1988 מבחר אופנועי SUZUKI מאר BIG 750 ,GN250 ,750R ,600F ,DR 1100F הכניסה חופשית, אפשרות להזמין במקום עד 60 תשלומים משינה 19.00 "10.00, 03-372476, הכניסה מרח' המסגר 19 (11072)

השכרת רכב

● "אדר" השכרת רכב וסמים נוחות רכבת אוירלוזה הלאומית 03-261852 (13171)

חליפי רכב משומשים

● "יוסי הלוי" מכסנות מנוע! חלפים מחומשים ומרחיק מרכבים מומלצים לאחר המכונה 03-911921 (14646)

● אחר כבן הלוי וחלוף משמשים לכל סוגי הרכב 03-871852 (10561)

מציעים לאכזרה

● מבחר מרשים +עמדות +אחריות +תיקיות מחמכת לחברות מחוסכים המסלים 03-352738 03-359051 (14659)

● פלוריות "פיילוט" גרוגיג ומכונות כביסה "פיילוט" עם רגשים קלים מתכונות מחמאה עד 850 מ"ר בעיר הרחוב המבירה 19 תל-אביב 03-355255 (14634)

● מיטה זהיה מטאורים, מודרן שלוקן מרינה, מחבנת בכיסה 03-484664 בשיב (13996)

● רחוף מכבה לחבית מבוחרת 2.5/4 03-5415515 750- (12948)

רוצים לקנות

● אמיל קחנה תכולה עניינות תמרוצתנות 03-810819 03-9613087 (14645)

● מרי קחנה יודאות כל בית ומאיים 03-391768 03-828567 (14642) 03-9650678

רהיטים

● "אריה"- הנגריה המתאימה עצמה לדרישת הלקוח, 25% הנחה לחודשי ילדים ובוגר +חיתוך מלמין (14632) 03-580566

● ויטאל אוקנוס מהמשקה מרחיק 4 רלוות 480- +מגלם 03-575224 (14603)

● ויטאל מלוכים מקסיבה 450 ש"ח אילת 8 ו"ה 03-813385 03-731594 (13212)

● חדר שינה שומפלם אדון+ מיטה חנות +שרות +מגבעים+ מאלה 058-25407 (18524)

מכונות כתיבה

● המחלה המבירה דיין שר' המשילה 18 תל-אביב 03-629846 03-724480 (14598)

חיות בית

● נודות רמוילך יפהפיות ללא העמדה 03-9221819 (14473)

● למכירה גדר מיבגל המים מרגה+ העמדה 03-469066 (12944)

כלי נגינה

● מנגנרים משומשים, נרשים למכירה, להשכרה ולקניה "מרגל" המנגנרים אבן-גבירול 68, ת"א (14679) 03-266842

● מנגנרי YOUNG CHANG "יקיצה המחנה ביחיד" באחריב אנגליה ומרשמה 4,900 ש"ח בבבבבע המלוים 130 ש"ח לחודש בבעבוד ת"א אלנבי 99, ויינגוף 39, בבעבוד ת"א (14602) 41

● 1/2 בבמקום חדרה עד 10 תשלומים. מנגנרים חדשים ומשומשים. 45 שנים בעיסוק מנגנרי איכות. "מלניק" מנגנרים ויינגוף, 125 תל-אביב 03-2283383 (13165)

הלוואות

● לאכירים מלבר עד 2500 ש"ח ללא ערבים 03-378112 (14708)

● אשראי נמישה 76 ש"ח ל1200 ש"ח לאכירים ללא ערבים, עד 3000 ש"ח בבבבבע "אמונה-בע"מ" תל-אביב אלנבי 17, 03-446341, 03-576355 (14608)

● מיידית הלוואה עד -2000 ש"ח ללא ערבים 03-375790 (14597)

● מלאדיר ב"מ הלוואה מיידית הנחות לאכירים בבבבבע מלבר ערבים (14469) 03-288594

חקלאות

● לוחמי מדיל בחסרי בבבבבע מבשיר 4 מ' ולמה. 03-997366 (11629)

טרקטורים

● לאכירה בנמב 75 אס, מדל 79, ומשקר מהלילי F.L.A 03-801850 (14189)

● מדגל חלבי 4500 מדל 4' 85 (13994) 03-768135

ריטי והרזיה

● "מלה-מיאמי" עומנה מלאיות ומשבחת מבלאכיותם הרצל 61 (15208) 03-823258

● -115 בעונות בחיסות חמנות עד חמנות +מלון אלנבי 11, 03-653270 (14741)

● מבצע שלא חזרה +מחנות ומל 98, (14735) 03-821617 +הדרשות

● מקסיות ומשיקות +מחנה המלך- מלוב 41, 03-284680 ומנוע +הדרשות (14737)

● כלי מיפורים מקולה ומיקנה 184, 03-222091 +מרסיי מאיר+

● מרגיע מקריע עד שבבבן ומשיק מלבה 50, 03-827520 (14727)

● חדש מבבבע -50 מקסיות ביח- לחם 03-657747 ומנוע (14721)

● אחת חדש ומנוע בשלוח 21 מחנה תקנה 03-915178, 03-911535 +הדרשות (14715)

● מרגיע משמיעים, ומרחיבעלה 11 בחמנהמבבבות 03-372985 +מנוע (14718)

● מם רבי המבבן לא מחמנה מקריע הבלה 03-838239 (14703)

● מרחבנתי 177 ביקרתי ולא, עשה זאת ומנוע 03-246185 +הדרשות (14707)

● באמיה מחנעת מבבבמיות בעיסי מעבר מנוע המשמיר, 03-223723

● -26 בבמרבע ריחים בן-יהודה 51 03-9721234 +הדרשות (14701)

● חדש -15 בחלבני 106 מחנעות בבבבה 03-611196 (14695)

● המחנעה בחמנה מחנעות בבבבה הר-ציון 3 מחנה מרבעים 03-583665 +הדרשות (14693)

● -220 מיקנע מרשים מחנעות ומבבבות ומחנעות ומבבבות רק מלא 03-296413 (14690)

● -440 בלבבן לחנ דר- מיבבה... -220 לבייחנים מחולבבות 03-285174 (14685)

● מחנה מחנה חדש, מיחנ ומסריע בחלה-בביטחון 03-825846 100 (14681)

● -220 בלבבן לעיבנע חם ומבע מחנעה מקסיה 03-286281 (14678)

● חדש בבעיחנה מקסיות מחמנה בן-יהודה 76, 03-252965 ומנוע (14672)

● מקסיות ומשיקות ומבעמנה בן-יהודה 11, 03-658594 עד ומנוע (14671)

● ומבבה להרגיש בשמיחנה בשר בן-מדרון 25 ומנוע +הדרשות (14667)

● -110 מסר מרגיע מיחנעות עד ומנוע שמן-ראשון 67 03-5824166 (14666)

● שבריח, מבעמנה ומבבלה, מלון שלך אלנבי 97, 03-293871 (14663)

● מקסיקנית מבעמיה ומיקראליות ומחנעות, מר בן-מדרון 23, 03-285919 (14658)

● מסר מבע ומחנה מבעמיה ומבעמנה, מר 11, 03-374837 (14657)

● מבריות ומראליות, מלון מחנעות מקנה-ישראל 2, מיבה אלנבי (מחנה) (14653)

● הבעיבי המבבן בחמנה ומבבן בן-יהודה 26, 03-287740 (14652)

● מחנה חדש מבע לחנו הבלה 51 03-529835 (14651)

● מבבע שלא חדש +מחנעות ומל 98, (14735) 03-821617 +הדרשות

● מקסיות ומשיקות +מחנה המלך- מלוב 41, 03-284680 ומנוע +הדרשות (14737)

● חדש מבבע -50 מקסיות ביח- לחם 03-657747 ומנוע (14721)

● אחת חדש ומנוע בשלוח 21 מחנה תקנה 03-915178, 03-911535 +הדרשות (14715)

● מרגיע משמיעים, ומרחיבעלה 11 בחמנהמבבבות 03-372985 +מנוע (14718)

● מם רבי המבבן לא מחמנה מקריע הבלה 03-838239 (14703)

● מרחבנתי 177 ביקרתי ולא, עשה זאת ומנוע 03-246185 +הדרשות (14707)

● באמיה מחנעת מבבבמיות בעיסי מעבר מנוע המשמיר, 03-223723

● -26 בבמרבע ריחים בן-יהודה 51 03-9721234 +הדרשות (14701)

● חדש -15 בחלבני 106 מחנעות בבבבה 03-611196 (14695)

● המחנעה בחמנה מחנעות ומבבבות הר-ציון 3 מחנה מרבעים 03-583665 +הדרשות (14693)

● -220 מיקנע מרשים מחנעות ומבבבות ומחנעות ומבבבות רק מלא 03-296413 (14690)

● -440

את מי מושיב מיחיץ' על ספסל הנאשמים:

ההתאחדות גרמה לכשלון

או ליתר דיוק: אי ההצלחה, בגלל שלא התאמצה יותר לשחרור אוחנה ולא הכינה כראוי את רוזנטל (טס הלוך ושוב) ואבי כהן.

מאת ג. אשר

המאמן הלאומי מיליינקו מיחיץ, חזר אתמול בישיבה המהבילה הזעירה המקצועית על הקובלנות, שהביאו, לדעתו, את הנבחרת הלאומית למקום השני בבית האולימפי. מיחיץ' לא מסה על שום מיטק מאז הוא משמיע את דעתו על הדיקי מול אוסטרליה.

מיחיץ אמר, כי הוא מרוצה מהנבחרת כקבוצה. השחקנים לדבריו שנעשתה מהם בתוך ששה חודשים. רק הכתם של אביגעם טבריה פגע בנבחרת עצמה.

המוכיחות והזועה המקצועית לא קיימו דיון על־פי הזלזה בראש של ראשי ההתאחדות. הם שמעו את השבחתיו של המאמן ולא העירו, אם כי היו כאלו שרמזו שצריך לסיים את הזיזה עם מיחיץ' ב־1 באוקטובר השנה.

מיחיץ' טען, כי על ההתאחדות היה להשקיע מאמץ להבאתם של הארזופים אבי כהן, אלי אוחנה ורוני רוזנטל למשחקים המכריעים. לדבריו רוזנטל ואבי כהן לא היו מוכנים למשחק הראשון מול אוסטרליה, שלא לדבר על אלי אוחנה שכלל לא הגיע.

מיחיץ' אמר כי אבי כהן מגלוגו ריינג'רס, אבי כהן מבית"ר ירושלים, אלי כהן, ניר קליינגר ומוסי איזיק היו הזיבים ביותר בסורניר. מבחינתו שני המפתיעים של הסורניר הם ניר אלון ניר לוין ומוסי גיבסבורג.

המאמן הלאומי אמר עוד, כי המשחק הראשון עם אוסטרליה הרס למעשה את התכניות. שלוש החלטות שגויות של שופט הצילאני הרגו את גורל המשחק.

סווירי: לא הצלחנו

שאול סווירי, יו"ר הנהלת ההתאחדות לכדורגל, אמר כי הנבחרת לא הצליחה במשימה באוקיאניה. עם זאת לא מדובר בכשלון מוחלט או חדון. סווירי אמר עוד, כי חזרה נבחרת מבטשת ולכן הוא מאמין שהשלד הנוכחי עוד יעיר הישגים. לדבריו יחזו נבחרת עם מיטיזאציה וחזון לחיטה.

בבי רגב מהמועל לוד אמר, כי יש להעריך לנבחרת ודברים דומים אמר אברהם מזרחי מהמועל ת"א. „כל הכבוד למה שהגעתי". שלמה שושני מהמועל ירושלים טען, כי מגיע ישרכה לשחקנים ואילו ראובן פרידנר ממכבי נתניה חזר על טיעונים קודמים של „לא נכשלנו". מ"מ הרוב עוריקם מילצן היה מלא הערכה לשחקנים.

ריבלין: 9 מתוך 10

ראשי המשלחת אליעזר ריבלין וחיים ביטר ציינו בדו"ח כי לא היו חריגות במשמעת במהלך המסע. ריבלין אמר כי אילו שחקה הנבחרת 10 משחקים מול אוסטרליה היתה מנצחת בתשעה. גם הם שיבחו את השחקנים ואת המאמן על המאמץ הקשה והמרתיע.

חברים מנהלת ההתאחדות הקפו את הפירסומים באמצעי התקשורת בדבר מתן פרמיות לשחקנים דבר שגרר וכוחים מיותרים.

אחרי פסח – מיחיץ' כן או לא מאמן

מיחיץ: תיזוכים

הריון בעתידו של מיחיץ' יתקיים מיד לאחר חג הפסח. עד אז יגבשו ראשי המועל ויחר ראשי המרכזים את עמדתם לגבי הארכת חוזה של המאמן הלאומי. הדעה אצל רוב חברי המועל לא להמשיך עם המיחיץ' מעבר ל־1 באוקטובר. מנגד רבים עוריקים מילצן (מכבי) ואריה קרמר (בית"ר ת"א) בהמשך עמדתו של מיחיץ'.

● נבחרות הנערים של ישראל ואנגליה בכדורגל ישחקו ותמודדו היום בהרצליה. במשחק הראשון ניצחה ישראל 0:1.

★ דף חשבון אחרי שבת ★

כמו בכדורסל: קרב על המקום השמיני

הליגה הלאומית חזרה למקומה המרכזי על הכסה בצורה די שקטה, אולי בגלל קיום המשחקים ביום ראשון ולא בשבת, אולי בגלל וגם הפסח גם „משחק העונה" לא הצליח למלא את איצטדיון בלומפילד (15,00 צופים). לפני שנתיים, כשהועל ת"א רצה לאליפות, בא יותר מ־20,000 צופים לראות אותה נגד מכבי נתניה, שהיתה אז קבוצת מרכז טבלה.

בחיפה חלה התעוררות מסויימת. 6000 צופים באו לראות את „ביבורי אוקיאניה" של מכבי חיפה וכפ"ס: בריילובסקי, ניצבורג, קלינגר ופרסלנו (גם הוא בוגר חיפה). אך ראו את זאבי ארמלי במיטבו. מכבי ת"א הצליחה למשוך לרי"ג 5000 איש. זה הרבה בנשבוי הקבוצה לעונה זו, שרובה משחקים במעט ללא קהל. השחנו הכלם במכבי עתה, לעומת הקבוצה שלפני המגרש הרכב מלא יותר, לחיטה על המגרש והעיקר... מזל, שהיה עד מה בעוברי הקבוצה. בצחון מכבי ת"א הגביר את הקרב על המקום ה־8, שמעניק את הכדורים האחרון לפלי־אוף העליון. כמו בכדורסל, גם בכדורגל יימשך המאבק הזה עד הרגע האחרון. עיקר המאבק ינטש בין בית"ר ירושלים מעל הקו האדום (לאחר הפסדה המפתיע בלוד) ו־3 קבוצות מתחת לקו: מכבי ת"א, בני־יהודה וצפרירים חולון. בשבת ייערך משחק מפתח על המקום ה־8 בין בית"ר לחולון. מה נותר ל־4 הקבוצות בשני המחוזות האחרונים:

★ בית"ר ירושלים (31 נקודות) – מחוז: 25: צפרירים (בלומפילד); 26: מכבי פ"ת (בפ"ת).

★ מכבי ת"א (29 נקודות) – 25: הפועל פ"ת (בפ"ת); 26: בארשבע (בר"ג).

★ בני־יהודה (29 נקודות) – 25: הפועל ת"א (בשכונה); 26: בפרסבא (בכ"ס).

★ צפרירים חולון (27 נקודות) – 25: בית"ר יס (בלומפילד); 26: לוד (בחולון).

ניסן פרידמן

בקצה הבירון

דרור דרון

רמלה – וליאמס „אלחמת התעוזה"

חיים רבשן, יו"ר מחלקת הכדורסל של אליצור נתה הוד רמלה, מרגיש מאוכזב מאוד בשיעור ההתעוזות בפלי־אוף?

„אני מאוכזב מהעובדה, שאיבדנו במחוזרי הסיום הישג יפה בצורה אומללה. כלליין, רמלה עשתה את שלה. מלכתחילה רצינו להבטיח את מקומנו בליגה ופגענו במשימה. אלמלי הפסד הביתי להפועל חיפה יכולנו לסכם את העונה הראשונה שלנו בלאומית בציון מעולה.

אומרים, כי אול וליאמס תרם יותר מכולם לאקורד הנמוך בפעילות הליגה...

„וליאמס תרם לרמלה תרומה אדירה בעונה העליה מהארצית ובדוב המאבקים הלאומיים. עם זאת, אף שהתנהגות שלו היתה סבירה, התמדותו האישית עמו מתיץ לקודי המגרש ורשה סבלנות רבה, נשימה ארוכה וכח נפשי. זו היתה, ללא ספק, מלחמת התעוזה.

תהיו מוכנים לקבוד את המאבק הזה עם וליאמס עונה נוספת?

„אני חושב, שוליאמס יכול להמשיך לשחק את הקבוצה שנה נוספת על כתפיו הזא, וראי, אחר השחקנים הטובים בליגה. עם זאת, נהיה מוכנים להעסיק אותו רק אם יפחית את תביעותיו הכספיות בצורה דראסטית".

קבוצות לאומיות רבות מתלבטות בבעיות כספיות קשות. מהי המאמן הרצוי של רמלה?

„טוב הרבה מזה של קבוצות רבות, אך קשה המעיק. אנו נודים חוב של כ־100,000 דולאר מהעונה שעברה והוא יוכפל, כנראה, לאחר סיום העונה הנוכחית. תחתית הרצאות של כ־400,000 דולאר התממשו, אולם הבטחות היו רחוקות מהתיכבנים שלנו. לא מצאנו מאמן מסחרי, אולי מחסר ניסיון בניהול מ"ם כלכלי, מספר הנצחונות של הקבוצה היה גדול מהתערוכה המקצועית. הפרסיות לשחקנים תפחו למיטרים לא חווים. נבקש מעירית רמלה וממרכז אליצור לכסות את הגרעון כדי לפתוח דף חדש בעונה הבאה".

מהם הלקחים העיקריים של הבבדה הלאומית שלכם?

„לא ניכבע בעתיד לתכתיבי מאמנים לאייש גם את הספסל בשחקני רכש. נעדה עם מי שיאמן את רמלה את העסקנו בהרפת שחקנים צעירים מתוצרת בית. קבוצה כרמלה יכולה להעסיק חמישה־שישה שחקנים זרים, אמריקאים וישראלים, אולם אין לה משאבים למקצועות מלאה גם על הספסל".

האם הרשעה בליגה הלאומית אינה הרשעתקה גדולה מדי על מעיריה של עיר כרמלה?

„רמלה עלתה על המפה מזכות הכדורסל. הרפעה בליגה העליונה תרמה ליצירת ותרמה הרבית לעיר. אני מאמין, כי במחיר של 10 דולאר לעונה לכל תושב כדאי להשקיע בכדורסל לאומי".

מיבר תראה רמלה בשנה הבאה?

„אם וליאמס ילך, נחפש שחקן ציר אמריקאי אחר, אל יותר. הרכז ובסטר ימשיך, ואולי גם מקנזי. יהיו גם שחקני חיזוק ישראלים, בינינו רכז חדש. אני, בכל מקרה, לא אמשיך בתפקידי. העונה האחרונה שחקה אותי נפשית ופיזית, במיוחד והתמדותה במישור התקציבי".

הכובע האיטלקי של פרימו נביולו בוער

אחד הנרשים הבולטים בספורט העולמי, האיטלקי פרימו נביולו, עלול „לשלם בראשו" עבור שערוריית הקפיצה למרחק בליפות העולם בחמא.

נביולו חובש כמה כובעים גדולים בעת ובעונה אחת: נשיא התאחדות האתלטיקה הבין־לאומית, נשיא התאחדות האתלטיקה האיטלקית, סגן נשיא הדוב האולימפי באיטליה ונשיא ההתאחדות הבין־לאומית לספורט ספונסרים. לא פלא, איפוא, שלעורך הדין והקופץ למרחק לשעבר בן ה־64 יש תיאבון רב לכבוש את תפקיד הנשיא הדוב האולימפי הבין־לאומי עם פרישתו של מאנארנש.

פרשת זיוף קפיצתו של האיטלקי ג'יזאבי אזוגליסטי באליפות העולם, שהעניקה לו את פרליית הארד, מאיימת לא רק על הספורט האיטלקי כולו, אלא גם על מעמדו של נביולו. באיטליה כבר נשמעים קולות בוסים, הדרשים את סילוקו מראשות ההתאחדות האיטלקית לאור שהמסכל באה כבר גאלץ להתפטר. הקיקה לא הוליכה, אמנם, לכיזוהו של נביולו, אולם הפעולות מאשימה אותו בחיפוי, בהכחשה ובהתעלמות מהפרשה ותובעת מכנו אחריות מיסטרואלית לקנוניה, שקשרו עמיתיו להתאחדות. „אל מסנ"ר מרומא סתם „עדין נביולו הגיע לסיומו. כאשר מישהו משמש בסם אנבולוטי בארגון כלשהו שנים רבות מדי, הוא מאבד חוש מידה".

נביולו הבטיח לנקוט יד תקיפה נגד המאראים לדוף ובכך הישעה כמה שמשים בין־לאומיים ועסקנים, החשודים במעורבות בקנוניה. אולם לא הצליח לבלום את המפולת במגזרתו הראשית. בזירה הבין־לאומית עוקבים בעניין רב אחר מאבקו של נביולו להישאר בתפקיד הבין־לאומי. שכן, מעידה שלו בתפקיד הביתי עלולה לגרום להתלקחות גם במישור הבין־לאומי.

תזכורת מהמשחק הקודם ביד־אליהו: סימס עם הכדור ומאגי מימין מובילים את התקפת מכבי על סל פרטיזן. 84:98 למכבי (צילום: א. קנפר)

העונה מגיעה הערב לשיאה ■ 6.30 (שידור חי: חן, דורון, סימס, מאגי ובארלו מול הפרטיזנים ■ 8.30: היוונים נגד האיטלקים ■ שתי המנצחות יעלו לגמר ביום ה' ■ מאגי „מת" להניף את גביע אירופה ■ קליין מבקש „מלחמה" ורוצה קצת מזל ■ חג בעיר הבלגית העתיקה גנט ■ אופטימיות במחנה המכבי: פרטיזן היא הקבוצה הכי מתאימה לנו

חצי גמר גביע אירופה לאלופות בכדורסל

הנסיון של מכבי ת"א מול הגובה של פרטיזן

שרות „דבר"

(גנט, בלגיה). רגע השיא של הכדורסל האירופי יגיע הערב בעיר הבלגית העתיקית, גנט, שתארח את שני משחקי חצי גמר גביע אירופה לאלופות. במשחק הראשון (שעה 6.30 לפי שעון ישראל) תגמה מכבי לנבור במקום השניה בתוך עשרה ימים על האלוהה היוגוסלאווית, פרטיזן בלגראד ולהתבחן עם יריבים במשחק השני בין קבוצות אריס סאלוניקי ומרייסר מילאנו.

מה כבר לא נאמר על עליתה המפתיעה של מכבי ת"א למעמד המכובד ביותר של הכדורסל האירופי. המכבים נפגעו במעט מהמפקות שהטילו כמה פרשנים ביכולתם והעדב הם יגמר לזהכיה לכולם, כי בספרים הכל אפשרי וסיום טוב משכיח פתיחות עונה פלתי משכבעת.

האמת היא, כי פרטיזן היא יריבה עדיפה לעומת סאלוניקי ומילאנו. שחקניה חסרי הניסיון יסכלו הערב מפחד במה. מעניין יהיה לראות כיצד הם יצליחו להתעלות מעל ההתרגשות הראשונית. לא רק ההתרגשות עלולה לפגוע בפרטיזנים. משבעות האחרונים הם מצויים בנסיגה מתמדת והם מתקשים לשחזר את יכולתם הטובה מפתיחת העונה. גם הקבוצה שכעת הם מוכרים יותר מקשה עליהם להמתיר את ה„אסים". בכך לא תמר הצרות של היוגוסלאווים, לתבסתם במשחק הבעיה של בית הגמר מול מכבי ת"א יש השלכה פסיכולוגית רבה ולא צריך להתפלא אם נראה שחקנים עם „מיץ בדיים".

הקרב על הגובה

שני הענקים שחומי העור של מכבי חייבים להוות מרכיבי עבירות אישיות. סביר להניח שהפרטיזנים ינסו להוציא את שניהם משיווי משקל ע"י הכנסת כדורים לשחקנים הגבוהים וסחיטת עבירות. צריך לזכור, כי למכבי אין שחקני ספסל בעלי שיעור קומה ואם מאגי ובארלו יצברו עבירות כבר בשלבי הפתיחה עלולה מכבי להכנס ללחץ מיותר.

לא רק בשחקנים הגבוהים תלויה תוצאת המשחק, דודון ג'מצ'ו ווילי סימס חייבים לקלוע טוב ממרחק. בשר קליעה טוב שלהם יאלץ את שוחקי פרטיזן להתיר במעט את השמירה על הגבוהים של מכבי. יש לקוות שזן ליפין יגלה יכולת אישית טובה והוא יצליח להכתיב את קצב המשחק כרצונו של רלף קליין.

הישיבה החדשה של רלף קליין

רלף קליין הבטיח לנו שיטת שמירה חדשה, שתגטרל את כוכבי פרטיזן. בכל מקרה נראה, כי השיטה החדשה של רלף תתבסס על שמירה אישית. לא רק גרבאוביץ' ויוואן צריכים להפחיד את מכבי. גם מאסלפי, הנחשב לשחקן הציב ביותר בקבוצה יודע כשחקן שצריך לשים עליו עין.

מאמני הקבוצות עבדו בימים האחרונים שעה נוספת כדי להכין שיטות משחק שונות ומפתיעות.

קליין: עם רוח לחיטה ומזל

„במשחק חצי גמר צריכים בעיקר לוח לחיטה ומזלי, אמר אתמול בגילוי לב מאמן מכבי ת"א, רלף קליין במסיבת עיתונאים רחבת משתתפים, שנערכה בגנט.

חתומת הכיתה הכלאמית לכשו אתמול חג. אלפי אוהדי כדורסל נלהבים מיוון, איטליה, ישראל ויוגוסלאוויה הביעו את העיד הבלגית העתיקה השוכנת על צומת דרכים בין בדרו למכלן. ראשי הזועה המאורגנת נראו נרגשים למרי והדבר בא לידי ביטוי בכמה תקלות בלתי צפויות. אולם, יחסות לבלאגן של יום ראשון אתמול היה מטש תענוג לוחות בגנט.

אתמול אחה"צ נערך מרתון אימונים של כל ארבע הקבוצות. לפני כן הגיעו לבלגיה קבוצות מרייסר מילאנו ופרטיזן בלגראד. גם אוטובוסים עם מאות אוהדים יוגוסלאווים הגיעו לבלגיה, אבל את עיקר הון נתנים אוהדיהם-הקבאים של אריס סאלוניקי, שהגיעו לבלגיה עם כמה גאמבו מיוון.

ריינגן אוהדים רמי מעלה הגיעו לגנט וגראם מוכל ת"א, בדרה סמאבקביץ' המפקח של ליגת האנ.בי.איי, דייוויד שטרן. התכנה בקרב הקבוצות, אלפי האוהדים ואמות העוגאים היא עצומה וכלם מפגים בדריכות רבה לפתיחה.

מכבי ת"א כינסה אתמול מסיבת עיתונאים רבת משתתפים. רלף קליין אמר: „רוח הלחימה ומזל יקבעו רבות. מכבי מצויה בעת האחרונה בכושר הטוב ביותר שלה העונה. המעמד בגנט הוא הסטורי ואני מקווה שלא נחמיץ את ההזדמנות הגדולה לזכות בגביע". קליין ציין, כי חשוב מאוד שהשחקנים הגבוהים יגמעו מבריצוע עבירות מיותרות. הוא הבטיח להפריעים בשיטת שמירה ורשה.

קין מאגי אמר: „אני מקווה לוגשים את חלום חיי – הנפת גביע אירופה". ה„קפטן", מיקי גרבוביץ' אמר: „אנו אוהבים מעמד כזה" ומרטי אראסטס נשמע מאוד אופטימי: „אם נעבוד את פרטיזן בלגראד – ניקח את גביע אירופה".

הפרטיזנים באו ממחנה סגור

בעשרת הימים האחרונים שהו שחקני פרטיזן במחנה אימון סגור ופני כן הם זכו בצחון מפתיע על ציבונה אנרב. אולם, בעת מחנה האימון סבלו שניים מכוכביהם מפציעות מרגיזות. ה„קפטן", גוראן גראבוביץ' נקע את אצבע ידו, אבל אין ספק לגבי שיתעד הערב. גם העגק, ויוואן סבל מפציעה. במהלך המשחק מול ציבונה ואנרב והא סובב את רגלו ואלץ להחמיץ את רוב אימוני קבוצתו. כימים האחרונים הוא שב אומנם לפעילות, אבל ראשי הקבוצה חוששים מכושרו הגופני הלקוי.

במצב זה תלויה תוצאת המשחק יותר במכבי. אם תגיבו מ רלף יצליחו לקלוע את יכולתם הטובה מהשבועות האחרונים אין סיבה שהם לא ירדו לחדר ההלבשה מוכבים ומאושרים. בגנט התברר סופית, כי חן ליפין הולים כליל מפציעתו והערב הוא יפתח בחמישייה המחוזות יחד עם ג'מצ', מאגי, בארלו וסימס. במתנה הישראלי מקוחים, כי מאגי ובארלו יצליחו שוב לשלוט ללא עוררין מתחת לסלים. אמנם, לפרטיזן יש יתרון גובה טלם, אבל במשחק האחרון בין שתי הקבוצות הוכח, כי מאגי ובארלו יצילים יותר.

קליין: „מלחמה" ורוצה קצת מזל

„מבחינת הקבוצה הגבוהים תלויה תוצאת המשחק, דודון ג'מצ'ו ווילי סימס חייבים לקלוע טוב ממרחק. בשר קליעה טוב שלהם יאלץ את שוחקי פרטיזן להתיר במעט את השמירה על הגבוהים של מכבי. יש לקוות שזן ליפין יגלה יכולת אישית טובה והוא יצליח להכתיב את קצב המשחק כרצונו של רלף קליין.

הקרב על הגובה

שני הענקים שחומי העור של מכבי חייבים להוות מרכיבי עבירות אישיות. סביר להניח שהפרטיזנים ינסו להוציא את שניהם משיווי משקל ע"י הכנסת כדורים לשחקנים הגבוהים וסחיטת עבירות. צריך לזכור, כי למכבי אין שחקני ספסל בעלי שיעור קומה ואם מאגי ובארלו יצברו עבירות כבר בשלבי הפתיחה עלולה מכבי להכנס ללחץ מיותר.

לא רק בשחקנים הגבוהים תלויה תוצאת המשחק, דודון ג'מצ'ו ווילי סימס חייבים לקלוע טוב ממרחק. בשר קליעה טוב שלהם יאלץ את שוחקי פרטיזן להתיר במעט את השמירה על הגבוהים של מכבי. יש לקוות שזן ליפין יגלה יכולת אישית טובה והוא יצליח להכתיב את קצב המשחק כרצונו של רלף קליין.

הישיבה החדשה של רלף קליין

רלף קליין הבטיח לנו שיטת שמירה חדשה, שתגטרל את כוכבי פרטיזן. בכל מקרה נראה, כי השיטה החדשה של רלף תתבסס על שמירה אישית. לא רק גרבאוביץ' ויוואן צריכים להפחיד את מכבי. גם מאסלפי, הנחשב לשחקן הציב ביותר בקבוצה יודע כשחקן שצריך לשים עליו עין.

מאמני הקבוצות עבדו בימים האחרונים שעה נוספת כדי להכין שיטות משחק שונות ומפתיעות.

קליין: עם רוח לחיטה ומזל

„במשחק חצי גמר צריכים בעיקר לוח לחיטה ומזלי, אמר אתמול בגילוי לב מאמן מכבי ת"א, רלף קליין במסיבת עיתונאים רחבת משתתפים, שנערכה בגנט.

חתומת הכיתה הכלאמית לכשו אתמול חג. אלפי אוהדי כדורסל נלהבים מיוון, איטליה, ישראל ויוגוסלאוויה הביעו את העיד הבלגית העתיקה השוכנת על צומת דרכים בין בדרו למכלן. ראשי הזועה המאורגנת נראו נרגשים למרי והדבר בא לידי ביטוי בכמה תקלות בלתי צפויות. אולם, יחסות לבלאגן של יום ראשון אתמול היה מטש תענוג לוחות בגנט.

אתמול אחה"צ נערך מרתון אימונים של כל ארבע הקבוצות. לפני כן הגיעו לבלגיה קבוצות מרייסר מילאנו ופרטיזן בלגראד. גם אוטובוסים עם מאות אוהדים יוגוסלאוויים הגיעו לבלגיה, אבל את עיקר הון נתנים אוהדיהם-הקבאים של אריס סאלוניקי, שהגיעו לבלגיה עם כמה גאמבו מיוון.

ריינגן אוהדים רמי מעלה הגיעו לגנט וגראם מוכל ת"א, בדרה סמאבקביץ' המפקח של ליגת האנ.בי.איי, דייוויד שטרן. התכנה בקרב הקבוצות, אלפי האוהדים ואמות העוגאים היא עצומה וכלם מפגים בדריכות רבה לפתיחה.

מכבי ת"א כינסה אתמול מסיבת עיתונאים רבת משתתפים. רלף קליין אמר: „רוח הלחימה ומזל יקבעו רבות. מכבי מצויה בעת האחרונה בכושר הטוב ביותר שלה העונה. המעמד בגנט הוא הסטורי ואני מקווה שלא נחמיץ את ההזדמנות הגדולה לזכות בגביע". קליין ציין, כי חשוב מאוד שהשחקנים הגבוהים יגמעו מבריצוע עבירות מיותרות. הוא הבטיח להפריעים בשיטת שמירה ורשה.

קין מאגי אמר: „אני מקווה לוגשים את חלום חיי – הנפת גביע אירופה". ה„קפטן", מיקי גרבוביץ' אמר: „אנו אוהבים מעמד כזה" ומרטי אראסטס נשמע מאוד אופטימי: „אם נעבוד את פרטיזן בלגראד –ניקח את גביע אירופה", אשרי המאמן.

לגאלים ואנאקים אין כבוד ל„זקן הילאמי"

זה מול זה: מימין: „הזקן" ממילאנו דינו מנגין ומשמאל: „המלך" היווני ניקו גאליס

המשחק המעניין יותר בחצי הגמר ייערך הערב בשעה 8.30, משאריס סאלוניקי תנסה לעשות הסטוריה ולהשפיל למשחק הכבוד על חשבון „זקנו" מרייסר מילאנו.

אומנם האישלקים מנוסים יותר, אבל לנו נראה שרווקה האלופה היוונית היא בעלת מירב הסיכויים לזכות בצחון. כשנתיים האחרונות התפתחה מסורת מרתקת של מפגשים בין האלופות האלה מיוון ואיטליה. בשנה שעברה הדהימה אריס סאלוניקי את מרייסר מילאנו, כשגברה עליה בזכר הגעש הסאלוניקאי בהפרש של 32 נקודות, אבל כעבור שבוע הובסה סאלוניקי חסרת הניסיון הבפסון בהפרש של 34 נקודות.

גם השנה הובסה טרייסר בסאלוניקי, הפעם בהפרש של 26 נקודות. במשחק זה קלע ניקו גאליס 50 נקודות. במחזור הנעילה של בית הגמר זכתה טרייסר בצחון קל בהפרש של 15 נקודות. אבל אריס שיחקה ללא שני ה„אסים", גאליס ואנאקיס, שסבלו מפציעות קלות ומאמנם חם המזג, יואנידיס הוציא לשמור אותם לחזרי הגמר.

השאלה הגדולה היא כיצד יתנפקו שוחקי אריס סאלוניקי והאם הם יצליחו למצות את יכולתם. כמשחקי אליפות אירופה לאומות הוכיחו היווניים, כי הם מסוגלים להתעלם מהאירה והלחצה סביבם. למחות מבחינת הקהל יהנו היווניים מאוירה בייתית. 3000 יוונים שהגיעו מכל רחבי אירופה יוכו כנראה בבמה בתערות הקהל המוב. רק מעניין יהיה לראות אם יהיה זה גם הקהל היעיל, שכן לפעמים האוהדים הנפלאים האלה מאבדים את עשתונותיהם והם גורמים יותר נזק מתועלת.

תוצאת המשחק תלויה בעיקר ביכולתם של גאליס, יואנאקיס וסובוסיק. מחחת לסלים יתקשו וילצ'ר ופליפו להתמודד בהצלחה מול עוקה הבנוסים של מרייסר.

שוחקי מרייסר מילאנו יגמו לנצל את ניסיונם הרב כדי להוציא את היוונים משיווי משקלם. הם יפתחו את המשחק עם ואנטוני, שישים עין על גאליס, פרמייר, בראון, מקאדו ומגנן. לאישלקים יש יתרון מוחלט מתחת לסלים, אבל אין לוגם את רוח הנעורים וההתלהבות-של שוחקי אריס. לכן, צפוי לנו משחק מלהיב ומרתק.

חדשות „דבר"

(גנט, בלגיה). רגע השיא של הכדורסל האירופי יגיע הערב בעיר הבלגית העתיקית, גנט, שתארח את שני משחקי חצי גמר גביע אירופה לאלופות. במשחק הראשון (שעה 6.30 לפי שעון ישראל) תגמה מכבי לנבור במקום השניה בתוך עשרה ימים על האלוהה היוגוסלאווית, פרטיזן בלגראד ולהתבחן עם יריבים במשחק השני בין קבוצות אריס סאלוניקי ומרייסר מילאנו.

מה כבר לא נאמר על עליתה המפתיעה של מכבי ת"א למעמד המכובד ביותר של הכדורסל האירופי. המכבים נפגעו במעט מהמפקות שהטילו כמה פרשנים ביכולתם והעדב הם יגמר לזהכיה לכולם, כי בספרים הכל אפשרי וסיום טוב משכיח פתיחות עונה פלתי משכבעת.

האמת היא, כי פרטיזן היא יריבה עדיפה לעומת סאלוניקי ומילאנו. שחקניה חסרי הניסיון יסכלו הערב מפחד במה. מעניין יהיה לראות כיצד הם יצליחו להתעלות מעל ההתרגשות הראשונית. לא רק ההתרגשות עלולה לפגוע בפרטיזנים. משבעות האחרונים הם מצויים בנסיגה מתמדת והם מתקשים לשחזר את יכולתם הטובה מפתיחת העונה. גם הקבוצה שכעת הם מוכרים יותר מקשה עליהם להמתיר את ה„אסים". בכך לא תמר הצרות של היוגוסלאווים, לתבסתם במשחק הבעיה של בית הגמר מול מכבי ת"א יש השלכה פסיכולוגית רבה ולא צריך להתפלא אם נראה שחקנים עם „מיץ בדיים".

המשחק המעניין יותר בחצי הגמר ייערך הערב בשעה 8.30, משאריס סאלוניקי תנסה לעשות הסטוריה ולהשפיל למשחק הכבוד על חשבון „זקנו" מרייסר מילאנו.

אומנם האישלקים מנוסים יותר, אבל לנו נראה שרווקה האלופה היוונית היא בעלת מירב הסיכויים לזכות בצחון. כשנתיים האחרונות התפתחה מסורת מרתקת של מפגשים בין האלופות האלה מיוון ואיטליה. בשנה שעברה הדהימה אריס סאלוניקי את מרייסר מילאנו, כשגברה עליה בזכר הגעש הסאלוניקאי בהפרש של 32 נקודות, אבל כעבור שבוע הובסה סאלוניקי חסרת הניסיון הבפסון בהפרש של 34 נקודות.

גם השנה הובסה טרייסר בסאלוניקי, הפעם בהפרש של 26 נקודות. במשחק זה קלע ניקו גאליס 50 נקודות. במחזור הנעילה של בית הגמר זכתה טרייסר בצחון קל בהפרש של 15 נקודות. אבל אריס שיחקה ללא שני ה„אסים", גאליס ואנאקיס, שסבלו מפציעות קלות ומאמנם חם המזג, יואנידיס הוציא לשמור אותם לחזרי הגמר.

השאלה הגדולה היא כיצד יתנפקו שוחקי אריס סאלוניקי והאם הם יצליחו למצות את יכולתם. כמשחקי אליפות אירופה לאומות הוכיחו היווניים, כי הם מסוגלים להתעלם מהאירה והלחצה סביבם. למחות מבחינת הקהל יהנו היווניים מאוירה בייתית. 3000 יוונים שהגיעו מכל רחבי אירופה יוכו כנראה בבמה בתערות הקהל המוב. רק מעניין יהיה לראות אם יהיה זה גם הקהל היעיל, שכן לפעמים האוהדים הנפלאים האלה מאבדים את עשתונותיהם והם גורמים יותר נזק מתועלת.

תוצאת המשחק תלויה בעיקר ביכולתם של גאליס, יואנאקיס וסובוסיק. מחחת לסלים יתקשו וילצ'ר ופליפו להתמודד בהצלחה מול עוקה הבנוסים של מרייסר.

שוחקי מרייסר מילאנו יגמו לנצל את ניסיונם הרב כדי להוציא את היוונים משיווי משקלם. הם יפתחו את המשחק עם ואנטוני, שישים עין על גאליס, פרמייר, בראון, מקאדו ומגנן. לאישלקים יש יתרון מוחלט מתחת לסלים, אבל אין לוגם את רוח הנעורים וההתלהבות-של שוחקי אריס. לכן, צפוי לנו משחק מלהיב ומרתק.

סיני לדין בשל עבירות קודמות

מאת ג. אשר

משה סיני הקשר הבינ"ל של המועל תל־אביב יועמד מחר בערב בפני ביה"ד המשמעתי של ההתאחדות לכדורגל. אלי אוחנה ורוני רוזנטל מבוקשים לחקירה בגין מעורבות בתקרית הטוכנת בין בדרו למכלן. ראשי הזועה המאורגנת נראו נרגשים למרי והדבר בא לידי ביטוי בכמה תקלות בלתי צפויות. אולם, יחסות לבלאגן של יום ראשון אתמול היה מטש תענוג לוחות בגנט.

אתמול אחה"צ נערך מרתון אימונים של כל ארבע הקבוצות. לפני כן הגיעו לבלגיה קבוצות מרייסר מילאנו ופרטיזן בלגראד. גם אוטובוסים עם מאות אוהדים יוגוסלאווים הגיעו לבלגיה, אבל את עיקר הון נתנים אוהדיהם-הקבאים של אריס סאלוניקי, שהגיעו לבלגיה עם כמה גאמבו מיוון.

ריינגן אוהדים רמי מעלה הגיעו לגנט וגראם מוכל ת"א, בדרה סמאבקביץ' המפקח של ליגת האנ.בי.איי, דייוויד שטרן. התכנה בקרב הקבוצות, אלפי האוהדים ואמות העוגאים היא עצומה וכלם מפגים בדריכות רבה לפתיחה.

מכבי ת"א כינסה אתמול מסיבת עיתונאים רבת משתתפים. רלף קליין אמר: „רוח הלחימה ומזל יקבעו רבות. מכבי מצויה בעת האחרונה בכושר הטוב ביותר שלה העונה. המעמד בגנט הוא הסטורי ואני מקווה שלא נחמיץ את ההזדמנות הגדולה לזכות בגביע". קליין ציין, כי חשוב מאוד שהשחקנים הגבוהים יגמעו מבריצוע עבירות מיותרות. הוא הבטיח להפריעים בשיטת שמירה ורשה.

קין מאגי אמר: „אני מקווה לוגשים את חלום חיי – הנפת גביע אירופה". ה„קפטן", מיקי גרבוביץ' אמר: „אנו אוהבים מעמד כזה" ומרטי אראסטס נשמע מאוד אופטימי: „אם נעבוד את פרטיזן בלגראד –ניקח את גביע אירופה", אשרי המאמן.

הגיעו הקלעים מגרמניה ובלגיה

משלחת קלעי הסגל האולימפי הגרמני באקרה, בראשות המאמן הלאומי וסגניהו, ומשלחת קלעי ספרדים הפועלים הבלגיה, הגיעו אמש לישראל כדי לחתר ולהתאמן במסגרת האולימפי בהרצליה.

שתי המשלחות יחבור רשמית את אנשי המגודים חדש באוויר המסחרי, שזכה להרצה מוקלטת של הקלעים האנגלים לפני שבוע. הם ישתתפו מחר (החל ב־9 בבוקר) בתחרות אקדח ורובה אויר, בחלק מסורתיי אביב, שיתקיים מדי שנה.

קרב כל־ישראלי בטורניר הטניס

חצי גמר טורניר הטניס הבין־לאומי לנערי, הנערך בחיפה, יהיה על מדרגת הישראלים.

רביב וייצמפלד נבר על השחדי מילבריגב 6:6,3:6 ,0:6, ברגע מרגשניין נבר על האנגלי בישוף 1:6,3:6,6:3, אבי פרלון הבביע את האנגלי קוקס 1:6,6:7 ומשה לוצבקי ניצח את שנב לוי 2:6,4:6.

וייצמפלד יתמודד היום מול פרלון ומרגשניין מול לוצבקי.

גם בין הנערות יהיה מאבק כל־ישראלי שיהיו גשמי – עינת ודוה יעל סגל – מדי ודוה.

שייט

פרס: שייט זה כמו מו"מ לשלום

מ"מ ראש הממשלה ושר החוץ, שמעון פרס, ניצל אמש את אליפות העולם בשייט מפרשיות כדי להמחיש את תהליך השלום בין ישראל לערבים.

„שייט מפרשיות זה כמו משא ומתן לשלום. צריך לנוע בין הגלים הסוערים ולהתחשב ברוח עד שמגיעים לחוף מבטחים. בשייט עושים זאת ברגע 470 בעוד שבמו"מ השלום זה נעשה ברגע 242", ציין פרס בחיוך.

(יחסף בלוה)

צמד אנגלי כבש אליפות השייט והאחים טורטן – כדטים לסיאול

מאת יוסי גלזר

האחים רן ורן טורטן לא זכו אתמול במדליה כלשהי באליפות העולם בשייט ברגע 470, שנגמלה בחיפה, אולם היו מאושרים כמו אלופי העולם החדשים מאנגליה. שכן, המקום העשירי בחיידת הכללי הבטיח להם, למעשה, את הכרטיס לאולימפיאדת סיאול.

האחים טורטן, שהחלו את האליפות ב„רגל שמאל" ונר

דרום־אפריקה הליבראלית

הממשלה הלבנה היושבת על גבי דרום־אפריקה התפארה בעבר בכמה עיטורים ליברליים: חופש ההתאגדות, מערכת בתי־משפט בלתי תלויה, חופש אקדמי וחופש עיתונות. וכשהסירה הממשלה את הערים האלה, עשתה זאת בלוויית התנצלויות ודיבורים על נסיבות יוצאות מן הכלל. היום משליכים אותם כבלי אין הפץ בן החזה השעיר מתחת לחולצה נגלה לעין. להלן תמצית הפעולות הבלתי ליבראליות שעשתה הממשלה באחרונה:

• חופש ההתאגדות נפגע ב־24 בפברואר, כאשר 17 ארגונים אופוזיציוניים נצטוו להפסיק כל פעילות. במקומם נוסדה „רוּרה חרשה להגנת הדמוקרטיה" על־ידי אנשי כנסיה בהנהגתו של הארכיבישוף דסמונד טוטו. ב־12 במרס נפסלה גם זו. קבוצות ליבריות שלא נגעו בהן עד כה יסבלו מהגבלה מסוג אחר, כאשר הצעת חוק לקיצוץ כספים שהן מקבלות מתומכים זרים תיהפך לחוק.

• המוניטין השחוק של מערכת בתי־המשפט נראה נתון בסכנת תליה ב־18 במרס יחד עם שישה שחורים, שנשפטו למות על היותם חלק מאספסוף שהרג את סגן ראש העיר שארפוויל ב־1984. אף אחד מן השישה איננו מואשם כי ביצע את הרצח. הדוקטרינה של חזקה משותפת, המאפשרת עצירתם של שותפים לפשע, מעולם לא הוחלה על המון בן 100 איש ויותר. ביום שלפני התליות המיועדות, ציווה שופט בית־המשפט העליון על עיכוב הוצאה להורג, עד להגשת בקשה למשפט חדש. היתה זו מחווה רבת משמעות של עצמאות שיפוטית. אבל מדוע הורשו הדברים מלכתחילה להתרחש לכת עד כדי כך?

• החופש האקדמי נבלם והולך ככל שגדל מספר הסטודנטים השחורים באוניברסיטאות. הממשלה הורתה לשלטונות האוניברסיטאות להודיע את הפוליטיקה בקמפוסים, אחרת הם מסתכנים בהפסד חלק ממענקיהם.

• עתונים המצליחים להרגיז את הממשלה, למרות הצנזורה הקיימת, עלולים לסבול עתה מצנזורה לפני הפרסום, או להיסגר. ראשון בתור לטיפול זה הוא „ניו ניישן", שעורכו כלוא בבית־הסוהר כבר יותר משנה. הבאים בתור הם העתונים „יקלי מייל" ו„סאטאן".

• סמכויות לשעת חירום הולכות ונעשות קבועות. מצב חירום הוסל בחודש יוני 1986, כדי לתת בידי הממשלה סמכויות מיוחדות לדכא את האלימות של השחורים. אין שום סימן שהממשלה עומדת לבטל את מצב החירום. יתירה, הממשלה מוצאת שזה נוח לה מאד.

אחת מ־70 סטודנטים לבנים שהפגינו בשבוע שעבר נגד ממשלת דרום־אפריקה בעקבות ההגבלות שהטילה הממשלה על 17 ארגונים המתנגדים לאפרתהייד. צילום רויטר: אי.פי.

שלטון הנשים בנורווגיה

מרעני החברה יעסקו אולי בקרוב ב„סובלנות האבק" של משקי־הבית בנורווגיה. מימצאיהם יוכלו אולי להראות אם הקבינט של גב' גרו הארלם ברונטלנד, שנשים יושבות על מחצית מושביו, מציין אמנם תחילת תהליך של מאטריארכיה מדינתית באירופה, שבה נשים שולטות בפוליטיקה, בחינוך הגבוה ובשירותים הציבוריים – ועוסקות פחות בניקוי אבק.

מאטריארכיה מדינתית היא אחת משלוש האפשרויות שבחנו 12 מרעני חברה, כתם רק שלוש נשים, במחקר על דמותה של נורווגיה בשנת 2000 (שגרתיות יותר הן האפשרות השניה – צמיחה והתחרשות כלכלית; והשלישית – קפאון ושקיעה). הטענה הוא שסדר־היום הפוליטי בשלטון מאטריארכלי עלול להיות משועבד לבעיית הדאגה הציבורית לטיפול בילדים, בקשישים ובקבוצות אחרות, שבהן השפעת הנשים חזקה. בנורווגיה ארבע מתוך חמש נשים בגות 24 ו־25 יוצאות לעבודה. המפורסמים הם ברוכם גברים נעלמה, למעשה, וכבר היום מעסיקה את הציבור האגלה, כיצד צריכה המשפחה לתפקד כששני ההורים עובדים.

נשים סטודנטיות הן עכשיו רוב בפאקולטות האוניברסיטאיות רבות, לדבות. כאלה שעד כה היה בהן רוב גברי, כגון משפטים. גברים צעירים, המפקפקים אם לימודים אקדמיים במשכים יבטיחו להם קאריירה רווחית במדינה בעלת מס הכנסה פרוגרסיבי תלול, נוטים יותר ויותר לראות בקורסים מקצועיים קצרים ובכניסה מיידית לשוק העבודה הימור מוצלח יותר. פרוייקט המטריארכיה מניח, כי גברים יכרשו גם מפוליטיקה, שסיכוני הקאריירה בה גבוהים והשכר עלוב יחסית, וכי עד שנת 2000 יישבו נשים לפחות על מחצית מושבי הסטורטינג, הפארלמנט הנורווגי, ולפחות מחצית התנהגות של רוב המפלגות יהיו נשים.

סבירות התחזית הזו נשענת על סיכויי ההכנסות של נורווגיה מן הנפט והגאז בים הצפוני. אם מחיר הנפט יהיה די גבוה, פירוש הדבר יהיה, שהתרחבות הסקטור הציבורי לא תכרח תיתקל בהגבלות תקציביות או בהגבלות של מאזן תשלומים. להתרחבות כזו יש נטיה של תגבור עצמי: ככל שאנשים מועסקים יותר בסקטור הציבורי או תלויים בשירותים של הסקטור הציבורי, כן רבים יותר האנשים שיצביעו בעד המשך המצב הזה.

מחברי המחקר החדש לא לגמרי מאושרים מן הזוגות של חברה שבה הטיפול בילדים ובזקנים נתון כולו בידי אנשי מקצוע, בשעה שהמשפחה ומסגרות סוציאליות בלתי־פורמאליות ממלאות תפקיד קטן. הם הכניסו לתסריט הערה מאת צופה דמיוני, כי „זה מעביר צמרמורת בעמוד השדרה". אבל הם גם רואים בה חברה מחושנת. התעקשותן של נשים לצאת לעבודה תגרור קביעת שעות עבודה גמישות יותר ושימוש נרחב בטכנולוגיה של מידע, כדי לאפשר להורים לעבוד בביתם. המעסיקים יצטרכו להיות גדיבים באישור זמן פנוי לטיפול בילדים חולים ובדאגה למתקני טיפול במקומות העבודה.

ביצתיים יש לעמוד פנים אל פנים מול כמה עובדות. בגלל התמוטטותם של מחירי הנפט מאז 1986 נותרה נורווגיה עם גרעון עצום בחשבון השוטף, ועל־כן אינה מסוגלת כרגע להרחיב את הסקטור הציבורי. מפלגת הלייבור של ברונטלנד איבדה תרבה מן תמיכה בה מאז עלתה לשלטון ב־1986 (דיוגה ב־30% במשאל דעת־קהל לא מכבר היה הנמוך ביותר ב־40 שנה, ואין היא מוצאת שותפים במפלגות הימין לנכונותה להרחיב את הסקטור הציבורי. אולם למפלגת הלייבור יש עוד זמן להתאושש. בדומה לארצות־הברית, יש בנורווגיה לוח בחירות שאינו ברשיוני. כל סטורטינג חייב למלא את תקופת ארבע השנים שלו במלואה, והבחירות הבאות יתקיימו לא לפני ספטמבר בשנה הבאה.

ליבם במזרח

מאת יורם לוי, ניצה

„בקהילה היהודית אין התלבטות בעניין אתמיכה בישראל מאז החלו המהומות", טען באוזני משה מורים הוניגבאום, איש עסקים בפנסיה, נשיא „בני ברית" של אירופה וחבר במועצת קרי"ף, גוף־העל של הארגונים היהודיים בצרפת. נזדמן לי להיפגש בשבוע שעבר איתו ועם עוד כמה מראשי הקהילה של העיר ניצה שבחוף התכלת הצרפתי, חלקם נושאים בשמות ציבוריות בארגונים היהודיים בצרפת. הקהילה היהודית בצרפת מונה כיום 600,000 איש, 65 אחוז הם יוצאי צפון אפריקה. בניצה מונה הקהילה 30,000 יהודים.

„בכל עיר שיש בה קהילה יהודית יש תגובות של תמיכה בישראל. זו תמיכה הנמשכת תמיד; לא חיכינו לאירועים בשטחים כדי להביע אותה", אמר הוניגבאום. „חשוב לנו מאוד, שבישראל ידעו שאנו תומכים בכם", הדגיש. „אבל אנחנו גם מקווים כי יימצא פתרון למצב".

„מה הפתרון?" הקשיתי. „אם יש מישהו טיפש ומישהו חכם", השיב הוניגבאום בדיפלומטיות. „רצוי שזה שנחשב חכם יעשה את הצעד הראשון. אני חושב שישראל צריכה לעשות זאת. זה אולי קשה, אבל חייבים למצוא פתרון".

כמו בקרב הישראלים, גם בקרב יהודי צרפת יש דעות שונות בקשר לדרכים לפתרון המצב, אולם לדעת הוניגבאום, רוב הקהילה אינו נוטה לחזיתות מדיניים ורב יותר מספר התומכים בקו נוקשה. „משום שאין מוצאים רצון טוב גם בצד השני", הוא מסביר. „אנו כאן מנסים להיות אובייקטיבים אבל מנגד אנו רואים שהצד השני אינו נוהג בהגינות. הדוב בקהילה שלנו סבור, שהערבים לא רק רוצים את השטחים המוחזקים אלא גם את ישראל". הוא חוזר על הרעיון הכללי כי יהודי הגולה, ובמקרה זה צרפת, אינם צריכים לומר לישראל כיצד לפתור את הבעיה. „עם זאת חשוב לו לדעת, שכל פתרון שיושג לא יהיה על חשבון בטחונה של ישראל, „ולא רק על הנייר אלא גם בפועל".

ד"ר לוסיין סמאק משמש נשיא אחורי של הקרן הסוציאלית היהודית המאוחדת, ארגון צרפתי דומה בתפקידיו לג'וינט. הוא מדגיש באוזני את התפקיד הקשה המוטל על יהודי צרפת – לסנגר על ישראל לנוכח הדיווחים היום־יומיים מן השטחים. „אנו אומרים לאנשינו: מותר לנו להתווכח בינינו, אבל כלפי חוץ, כלפי הגויים, אסור לנו להיות נגד ממשלת ישראל, כי בצרפת רק מחכים לכך". לדעתו, פתרון הבעיה צריך להביא בחשבון שלושה גורמים: הצורך המחולט בשמירת בטחונה של ישראל, הבעיה הדמוגראפית שהתהוותה בגלל השליטה על יו"ש ועל עזה והעובדה שעד כה אין בצד הערבי עם מי לדבר. כידוע סבור ד"ר סמאק, כי יהודי צרפת מתרשמים שהערבים רוצים מדינה ולשם כך הם רוצים לא רק את יו"ש ועזה אלא גם את חיפה ופתח־תקוה. לכן, לדעתם, גם אם ישראל תחזיר את השטחים זה לא יביא לפתרון. „אנו בטוחים שזה לא הפתרון; מה הפתרון? אנו לא יודעים".

דעתו הפרטית של ד"ר סמאק שונה. לדעתו, ירושלים חייבת להישאר מאוחדת בשליטת ישראל. רצועת עזה היא סרטן ומצידו יש להיפטר ממנה אז לתת לה עצמאות כמו מזר. „הבעיה היא שאף אחד לא מעוניין בסרטן". ביחודה ובשומרון, סבור ד"ר סמאק, יש לשאוף למימוש תכנית אלון. השטחים שעליהם תוותר ישראל, בסיומו של מו"מ, יישארו בשליטת ירדן, ובכלל זה הישובים היהודיים.

ניכר כי ראשי היהודים בניצה מעוניינים ומעוריים היטב בנעשה בישראל, ולא־רק בנושאים המדיניים. כצרכני תקשורת הם כועסים על יחסה של ממשלת ישראל כלפי התקשורת. „את הנצחון במלחמה קוצרים כיום קודם־כל בעתונות ובטלוויזיה, רק אחר־כך בא השאר. חבל שממשלת ישראל לא מבינה זאת", טוען ד"ר סמאק. גם המשבר בבריאות מעסיק אותו. „בישראל כראי היום להיות חולה קשה, כי רק אז יש סיכוי להיות בריא. אם אתה רק קצת חולה, אתה בהחלט עלול למות", הוא אומר ספק בצער ספק בלעג.

טוב לדעת שגם במרחק של 3000 ק"מ יש מי שמודאגים מהצרות שלנו.

בקנדה – ויכוח על הבטחון

מדיניות הבטחון מעודדת מחלוקת חריפה בין שלוש מפלגותיה הפרלמנטריות של קנדה, ונושא זה עלול להשפיע על הבחירות הצפויות שם השנה.

הערכות תקציב שפורסמו בחודש שעבר לשנת 1988-1989 מראות, כי ההוצאות הצבאיות בקנדה עומדות לגדול ביחד משישה אחוזים – עד 11.2 מיליארד דולר קנדי (8.9 מיליארד דולר) – בשעה שהוצאה על הבחות הקנדיים באירופה תגדל ב־22%. ספר לבן בענייני הגנה, שפורסם בקיץ האחרון, הציע שכחותיה של קנדה באירופה יצטרפו לגרמניה המערבית, ופירוש הדבר הסתלקות מן התחייבות לתגבר את צפון נורווגיה לעת מלחמה.

בקרב עמדת ממשלת מלרוני לבחור תוצרת בריטית וצרפתית של צוללות גרעיניות שהיא מהבנגת לקנות. הפרוייקט עורר מחלוקת גדולה. בצבא קנדה מתלוננים קצינים, כי הצוללות יעלו הרבה יותר מן האומדן של שמונה מיליארד דולר קנדי ויישאר פחות מדי כסף לצבא. האמריקאים חוששים כי מטרתה העיקרית של קנדה היא לאשר את ריבונותה על הארכיפלג הארקטי, דבר שארצות־הברית לא לגמרי מכירה בו. מותחי ביקורת קנדיים מן האופוזיציה אומרים, כי הצוללות החדשות יגבירו את המיליטריזציה של האיזור הארקטי.

לפני שבועות מספר האיץ המנהיג הליבראלי, ג'ן טרנר, בכל המעצמות הארקטיות לשאת ולתת בניתוח על הסכם להפסקת התחליך הזה. הוא תבע גם שיושם קץ לניסויים בטילי השיוט האמריקאיים מעל לצפון הקנדי (שממשלה ליבראלית קודמת הסכימה להם) והוקיע את השמרנים על כניעתם לרצון האמריקאים.

כך זכה המנהיג הליבראלי ביתרון על „הדמוקרטים החדשים" של אד ברודבנט, התובעים זה כבר את פרישתה של קנדה מנאט"ו, אבל מעצבים עכשיו קו גמיש יותר. כמעט ודאי הוא שממשלה של ברודבנט, אם זו אכן תהיה תוצאת הבחירות הבאות, לא תפרוש מיד מנאט"ו.

קריקטורה בעתון הטורקי: ארה"ב (במרכז) משכינה שלום בין ישראל והערבים. „בואו תתחבקו", היא אומרת לצדדים.

שידורים

טלוויזיה

חינוכית

09.00 עד כאן: חדשות קול ישראל, רצף דמי הטלטקסט.
09.05 שעת כושר.
09.15 עד סיפור, חזקן והתפיחות.
09.25 רחוב סומסום – „אביב הגיע פסח באי". אביב בסבע וחג הפסח ברחוב סומסום.
09.55 הרפתקאות בגן חיות (פרק 23).
10.20 שפורט לגן.
10.25 שזכן חשאי מ.ל.ל – C.A.B – (פרק 12) – פרני וקולין אינם יודעים ממי לבטוח. הם מחליטים לשחזר את השתלשלות העניינים כדי לנסות ולהגיע לפתרון התעלומה. אנואר מגיע לחנות המספר להם אודות על מצרים העתיקה ועל אוצר קדום. איך מתקשרים הדברים יחד?
10.45 זכוכית (פרק 5) – חזק, חפרק עסק בחיזוקה של הזכוכית. הזכוכית נחשבת לחומר חלש, הנשבר בקלות, אך והחליכי יצור מסוימים הופכים את הזכוכית לחומר חזק העמיד אפילו בפני קליעים, כמפרטורה גבוהה ועוד.
11.10 תמונות בתנועה: על אחירת אחורי חקלאים שבתחרות הפסטר שהוקיימה בסידני, אוסטרליה, ב־1981.
14.00 עד כאן: חדשות קול ישראל, רצף דמי הטלטקסט.
14.05 סרט קולנוע – „ברגשים וחזיכות". לוחנגס בראנינן מזמין את נתן דטרויט למשחק. לחרות שנתן חבטיח לארוסתו כי יפסיק לחמר, הוא מחפש 1000 דולר כדי לשכור את המוסך של גיאי בלטמור למשחק. החזמנות מגיעה ברגעות סקיי מסטרסון המוכן לחמר על כל דבר. נתן מתערב עמו על 1000 דולר כי לא יצליח לקחת עמו לחתונה את הנערה שבשמה יקרא נתן. הנערה היא שרה בראון. מסטרסון מצליח לשכנע את שרה לבוא עמו לחתונה. הם מתאחבים זו בזו, וכשהם חוזרים ושרה שמסטרסון רימה אותה וזיא עזבנה אותו. ביעניים עזבנה גם אדלאיד את נתן. אך הכל מסתיים בטוב ובחתונה כפולה הנערכת בכיכר הטיימס. בתפקידים הראשיים: רוברט קיוד, פרנק סינטרה ומרלון ברנדו. ביימאי: גוסף ל. מנקייביץ.
16.25 ערוץ החוב הנסתרות: סידרה חדשה בת 39 פרקים באנימציה המוארת בהרפתקאות ומתח את מסעם של שלושה ילדים בדרום אפריקה המקופח כיום ספרד.
16.50 40 – עד כאן: מגאן סלטקסטס יומי כולל מידע היסטורי, סיפורי רקע ומשחקים מ־40 שנות מדינת ישראל.
17.00 ערב חדש.

כללית

17.30 זכר לחדשות – הפעם: „חנסיך והצפרדע".
18.00 הטרובדים – שם חפרק: „פרשת הזיוטוי" על משקל פרשת הטרגיס. מר דונגן מנסה ללמד בכיתתו על פרשת הטרגיס, אך נתקל בבורות מצד תלמידיו. באותה עת מערכות בחירות ל„אדיראני", הקמעא של הזיוטוי, אך משהו מתבל בהליכי הבחירות.
18.20 קסטנן – סרט חנעשה.
18.30 קשור הוחדשות (ערבית).
18.32 נקודת מוצא, הנושא לדיון: פולקלור ישראלי, השפעות הדדיות שהתרחשו בשנים האחרונות בתרבות הבלתי הישראלית משלוחי הוחכלת לזרוע על מנהיגי צאצאותיה זעיקים מהגנים ולבש. משתתפים: נעים עריידה, דן בן אמוץ, שוקרי עראף, רן שחור, פראל חשיבון, ברי סימון, רחוב דיקן והאני מורד (ערבית-עברית).
19.30 חדשות.
20.00 כותרות מבט.
20.02 כמרים באחוז יום המלח – סרט טבע חעיתדי. את הסרט צילם צוות סלוויזיה גרמני העוקב אחר אורחות חייהם של חנמרים, שחתגלו במדבר יהודה, באזור יום המלח, במשך 4 שנים. הנמרים מבקרים בקיבוץ עין גדי ומתעניינים בעיקר בתרנגולות ובחתולים של המטבח. בסרט יסופר גם על יעלים, שפני סלע, חוגלות, השלדג לבן הזחה, הבז המדברי, עורבים ועוד.
21.00 מבט לחדשות.
21.30 חשדיני שירות.
21.40 מבט שני.
22.20 שלי ורק שלי (סידרת דרמה אנגלית חדשה, בת 8 פרקים) סיפורן של שתי אחיות – אן ויוי – ובעליהן: קן ואולי. (פרק ראשון): על תקוותיהם של אן וקן לחביא ילדים לעולם נסתם חנולל, עם ניחוח כריחות רחם שעברות אן בעקבות ההפלה שעשתה. לאחותה ויוי ובעלה אולי שתי בנות. עקב יאושה הטבר של אן, וכיוון שקן אינו מוכן לאמץ ילד, גם לו ניתן לחם הדבר – ויוי מציעה לאחותה, כי היא תלד לחם תינוק. בתחילה קן המום מעצם הרעיון, אך אחר־כך הוא מוכן לשקול בדעתו את ההצעה (עברית-ערבית).
23.10 מסך אישי – הפעם עם הוחזקניה חנה מרוץ.
23.50 פסוקו של מקום – נעיף מבט אל „דרך ארץ פלשתים", המוזכרת בפרשת „בשלח", המקראות בשביעי של פסח; חדשות חלילה.

ערוץ 2

18.30 „קיבוצה – האריה הלבן" (פרק שלישי האחרון).
18.55 „מבחר סרטי דיסני" הפעם: „חמנו הפיל המעופף", חמנו לומד לעוף. „מבלים עם דונאלד דאק", חונאלד דאק מחזל באחוזתו. „יום חולדת לדונאלד דאק, שיר לכבודו „איזון שביר" (סידרה ותיעודית ביוסית בת חמישה פרקים). פרק ראשון: „חסיפת בעיר". השנה היא 1980. שבט אינדיאנים חנקוף מן חיער את שלשת בניו של ציקו פרסטס; איכר עני שקיבל חלקת אדמה בקצה יער האמאזונס, המחיר כבד – בנו חבכור נרצח, חבן חשני נמצע מצעים אנושים ואילו הבן חצעיר, בן הי"ל, נלקח בשבי. סיפורה של משפחת פרסטס אופייני למתרחש בקצה חיער עקב ביעורו. האינדיאנים מרגישים מאוימים מפלישתו של האדם המודרני אל שטחם ומתקיפים אותו. חאב מחפש ביער אחר בני השבט, בחקוחה לסמוא את בנו האובד.
20.00 האורטוריה „ישראל במצרים" מאת הנדל. הקונצרט בחצע על חוף ים סוף, מול אי האלמוגים.
21.30 לקט שירים של סיגורה וטטינו.

המזרח תיכונית

13.30 חיים אחרים (סידרה); 14.00 מועדון 700; 14.30 התעמלות 15.00 ילדי החובבות (מצויר); 15.30 הבית המעופף (מצויר); 16.00 שכוני הסלעים (תכנית לילדים); 16.30 סרט „הנקר" (חלק ב') עם אנה מרדור; 18.00 נסיעה בחלל (דמיוני); 19.00 חדשות ערבית; 19.30 חדשות אנגליה; 20.00 צוות לעניין (פעולה); 21.00 מקביר (סוכן חשאי); 22.00 זאב מעופף (פעולה); 23.00 מועדון 700; 23.30 חיים אחרים (סידרה).

ירדנית

14.50 סרטים מצוירים (עי' 1); 15.40 רחוב סומסום (בערבית, עי' 1); 16.10 ספיריט ביי – סידרה לילדים (באנגלית, עי' 1); 17.00 סידרה (בערבית); 17.10 כדורגל אמריקאי (עי' 1); 18.00 חדשות בערבית; 18.30 חדשות בעברית; 19.30 איך כמו חבית (קומדיה אנגלית); 20.10 היכון חצלם (סידרה דוקומנטרית על מבצעי פעולות מסוכנות בסרטים במקום השוחקנים); 21.00 חדשות באנגלית; 21.10 רצח בחשיכת קולמסי (מתח אמריקאי עם אנגלה לסבורה); 22.10 שלשה בדיבה (קומדיה אמריקאית).

רדיו

קול המוסיקה

07.09 בוקאזאה נינוחה – קרל פיליפ עמנואל באך: 5 פולונזים, היידן: סונטה מס' 30, ברה מנור, לפסטנר; ויוטי: קונצרטו מס' 16, במי מינור, לכמר חנה; שוטאן: קטע קונצרטו ל־4 קרנות וחזמורת; בטהובן: סימפוניה מס' 8, בפח מנור, מוצרט: אדגיו במי מנור לכנור וחזמורת, ק. 261.
09.00 קונצרט בוקר ראמו: מחולות מתוך „אוראסטר", היידן: קונצרטו מס' 11, ברה מנור לפסנתר וחזמורת; פולנק: חשיר „ליל שלג", דביסי: סויטה זעירה; מאהלר: 4 שירים מתוך „קרן הפלא של הנער", ליסט: קונצרטו מס' 2, בלה מנור, לפסנתר וחזמורת.
11.57 פינת חשיר – משירי אבא קובנר.
12.00 מן הסדרטון.
13.05 בוקאזאה נינוחה – מלטמה: סימפוניה על נושאים יהודיים, צייקובסקי: רוקאנדו הנוקר אמר, 33; ארנסקי: לילות מצרים; רימסקי קורסקוב: שהרזאדה.
15.00 מוסיקה צעירה.
16.00 „מאולמי הקונצרטים בעולמי הוזי הקאנט של פטרצהיים/ מוצרט: דיווטרטימנטו ק. 138; פרנצלו: סונטה לארבעה; ולדימיר פוגל: „לזכרו של פרנצלו" לטנור והז. (ויטצנו מאסו); פרנצלו: סרנדה לכלי קשת.
17.30 קולות – „קונסרט אוף מוזיק" מדיגלים ושירי חעונה.
18.00 ממדף הוקלטיה.
19.00 מניני אופרה – קטעי שירה ומוסיקה לבאלט מתוך האופרות „אאידה", „כוחו של גורל" ר.ערבות סיציליה" מאת ורדי.
20.05 אינטרלוד.
20.30 קונצרט קלסיקל – חתזי הסימפוניה רים רשות השידור שיהור ישיר; אופרה מאת: בלני, ורדי, פרצ'ינני, לאונקבאלו, דונציאט ומסקאני. „אנטולוגיה קטנה לשידור – כאב המלכה" – משירת גבריאל פרייל עם המלחין שלמה לאופר.
23.00 מחזורי יצירות – מוצרט: מוסיקה קאמרית עם כלי נשיפה; שוברט: סימפוניות.

רשת א'

10.05 שיריקוד – מחולות ושירים משלנו.
15.30 האוניברסיטה הפתוחה – „יחסים בינלאומיים בעידן הגרעיני" והפעם: הכוח הגרעיני הסיני ומשמעותו האזורית והגלובלית.
16.05 מועדון שעון החזב – מעולמו של האדם המבוגר.
17.10 צבעי הקשת – והפעם: „שירים מארח ארופה".
22.05 שניו יחד וכל אחד לחוד.

רשת ב'

09.05 בראש צעיר – לילדים ולנוער.
18.06 שירים מהלפלים.
19.35 עולם חדש – ענייני האדם וסביבתו.
20.05 פרקי חזנות „בבקשתך", מחזור שיר.
22.05 שוסטות.
00.15 להאזין בחלום – שירים לטעמו של יום.

רשת ג'

18.06 מקום בצמרת – מצעד הפזמונים הישראליים.
21.05 אדום עתיק.
23.05 פניני גיא.

גלי צה"ל

10.55 לא סמים.
18.05 שעה קלה על כלכלה.
18.45 חמש עשרה קטנות.

צה"ל 1

19.05 לאן הגענו – אנשים, אירועים, חדשות ושינוי מאבריבים שנת עצמאותנו.
20.05 בעיקר מוסיקה – המכלולה המוסיקלית המשודרת „יסודות והזהרה של המוסיקה".
21.30 אוניברסיטה משודרת – מבוא לתולדות המתמטיקה – לקראת סופה וגיוונה של המתמטיקה היוונית.
22.55 לא סמים – פינה יומית מיוחדת על המלחמה בסמים (ש.ת).
23.55 שיחת חצות – עם הסופר יגאל לב

צה"ל 2

19.05 שלישה מהשוחר.
20.05 צ"ד.
21.57 הודעות לחיילים.
22.05 הסקטה נעור.
23.05 קול הנגי האה.

שידורים קבועים

קול המוסיקה

06.02 צלילי בוקר.
20.27 פינת חשיר.
23.58 פרסים על חתבנית

רשת א'

06.00 שידורים לעולים.
07.30 רדיו קל.
08.05 חומה.
14.06 בראש צעיר.
18.06 מנוחת ערב.
19.20 פרקי חיים בתיכון.
19.30 שידורים לעולים.

רשת ב'

06.00 שמע ישראל.
06.04 סקירות מאמרי המערכת.
06.10 התעמלות בוקר.
6.20 הודעות
06.53 אור ירוק.
06.57 רגע של עבריה.
07.00 מבוקר הזה.
08.05 עושים עניין.
09.05 ביקור בית
10.05 כל צבעי הרשת.
11.50 פינת המודעה חקסטנ.
12.10 „אא בבי".
12.50 מה נשמע.
13.05 בחצי היום.
14.06 לראות אז לא לראות
14.30 בת צחוק.
16.05 עמוד כלכלה.
16.30 על מסמרים ואנשים.
18.45 חיים בספרים.
19.00 היום הזה.
22.58 רגע של עבריה.
00.05 עמוד חצות

רשת ג'

06.04 בהזדה לאושר.
07.07 שיר בבוקר בבוקר.
09.05 ממלים.
10.05 דברים טובים.
11.05 שבעים מי יודע.
12.05 אהבה קמומיה.
13.05 רק בימי חול.
14.05 לי ולך שיר וברכה.
15.05 חדש וחדש ומחודש.
16.05 חצות יומית.

גלי צה"ל

05.45 פרקי אבות.
05.55 באופן מילולי – פינתו של אבשלום קור.
06.05 אוניברסיטה משודרת.
06.30 פקחים עץ.
07.07 שבע אפס שבע.
08.00 בוקר טוב ישראל.
09.05 על הבוקר.
10.05 שעה עם אורלי יניב.
11.05 נכון לעכשיו.
13.05 דו רח קמה.
14.05 פמיטה יומית.
15.05 שירים לרב.
16.05 ארבע אחר חצהרים.
16.54 באופן מילולי.
17.00 ערב טוב ישראל.
18.55 הודעות לחיילים.
19.00 מבוקר ידיעות.
21.00 מבט לחדשות.
22.05 על הדבש ועלא כיפק.
23.05 עשרים וארבע היום שהיה.
00.05 ציפורי לילה.
02.00 לא רוצים לישון.
05.05 צלילי בוקר.

קולנוע

תל־אביב

[illegible]

ירושלים

[illegible]

חיפה

[illegible]

נהריה ■ עכו

[illegible]

עפולה

[illegible]

חולון ■ בת־ים

[illegible]

אשדוד

[illegible]

נתניה

[illegible]

אשקלון

[illegible]

קרית אונו

[illegible]

באר־שבע

[illegible]

כפר־סבא ■ רעננה

[illegible]

פתח־תקוה

[illegible]

הרצליה ■ רמת השרון

[illegible]

לוד ■ רמלה

[illegible]

קרית שמונה

[illegible]

ראשל"צ ■ רחובות

[illegible]

רמת־גן וגבעתיים

[illegible]